

# แผนพัฒนาท้องถิ่น (พ.ศ. 2566 - 2570)



เทศบาลตำบลบางทรายใหญ่  
อำเภอเมืองมุกดาหาร จังหวัดมุกดาหาร

## คำนำ

เทศบาลตำบลเป็นหน่วยงานบริหารราชการส่วนท้องถิ่นมีความใกล้ชิดประชาชน และมีบทบาทสำคัญในการพัฒนาและสร้างสรรค์ความเจริญให้เกิดแก่ประชาชนในท้องถิ่น ในการบริหารงานให้เกิดประสิทธิผลและประสิทธิภาพ ตลอดจนการปฏิบัติหน้าที่ของเทศบาลตำบล ต้องเป็นไปเพื่อประโยชน์สุขของประชาชน โดยใช้วิธีการบริหารกิจการบ้านเมืองที่ดีและคำนึงถึงการมีส่วนร่วม ของประชาชนในการจัดทำแผนพัฒนาท้องถิ่นและเปิดโอกาสให้ประชาชนได้มีส่วนร่วมในการพัฒนาท้องถิ่นตามบทบัญญัติแห่งรัฐธรรมนูญ และเพื่อให้การปฏิบัติงานของเทศบาลตำบลบางทรายใหญ่สอดคล้องกับความต้องการของประชาชนที่อยู่บนพื้นฐานความเป็นไปได้ และสามารถแก้ไขปัญหาความเดือดร้อนของประชาชนได้อย่างแท้จริง

เทศบาลตำบลบางทรายใหญ่ ขอขอบคุณประชาชน กำนัน ผู้ใหญ่บ้านทุกหมู่บ้าน กลุ่มอาชีพต่างๆ ผู้แทนหน่วยงานราชการ สมาชิกสภาเทศบาลตำบลบางทรายใหญ่ และเจ้าหน้าที่เทศบาลตำบลบางทรายใหญ่ทุกท่าน ที่ให้ความร่วมมือในการจัดทำประชาคมเป็นอย่างดี และหวังเป็นอย่างยิ่งว่าประชาชนจะได้รับประโยชน์จากแผนพัฒนาท้องถิ่นฉบับนี้ เพื่อเป็นเครื่องมือที่ช่วยให้เทศบาลตำบลบางทรายใหญ่ สามารถดำเนินการพัฒนาได้บรรลุวัตถุประสงค์และเป้าหมายอย่างมีประสิทธิภาพและเกิดประโยชน์สาธารณะสูงสุด สามารถพัฒนาท้องถิ่นให้เจริญก้าวหน้ายิ่งขึ้นต่อไป

งานนโยบายและแผน  
เทศบาลตำบลบางทรายใหญ่

# สารบัญ

	หน้า
ส่วนที่ 1 สภาพทั่วไปและข้อมูลพื้นฐาน	1
1. ด้านกายภาพ	1
2. ด้านการเมือง/การปกครอง	2
3. ประชากร	3
4. สภาพทางสังคม	3
5. ระบบบริการพื้นฐาน	5
6. ระบบเศรษฐกิจ	5
7. ศาสนา ประเพณี วัฒนธรรม	6
8. ทรัพยากรธรรมชาติ	6
ส่วนที่ 2 ยุทธศาสตร์องค์การปกครองส่วนท้องถิ่น	8
1. ความสัมพันธ์ระหว่างแผนพัฒนาระดับภาค	8
1.1 ยุทธศาสตร์ชาติ 20 ปี	8
1.2 แผนพัฒนาเศรษฐกิจและสังคมแห่งชาติ ฉบับที่ 12 (พ.ศ. 2560 – 2564)	15
1.3 แผนพัฒนาภาค/แผนพัฒนายุทธศาสตร์กลุ่มจังหวัด/แผนพัฒนาจังหวัด	16
1.4 ยุทธศาสตร์การพัฒนาขององค์การปกครองส่วนท้องถิ่นในเขตจังหวัด	17
2. ยุทธศาสตร์ขององค์การปกครองส่วนท้องถิ่น	21
2.1 วิสัยทัศน์	21
2.2 ยุทธศาสตร์การพัฒนาของเทศบาลตำบลบางทรายใหญ่	21
2.3 เป้าประสงค์	22
2.4 ตัวชี้วัด	22
2.5 ค่าเป้าหมาย	22
2.6 กลยุทธ์	22
2.7 จุดยืนทางยุทธศาสตร์	24
2.8 ความเชื่อมโยงของยุทธศาสตร์ในภาพรวม	25
3. การวิเคราะห์เพื่อพัฒนาท้องถิ่น	26
3.1 การวิเคราะห์กรอบการจัดทำยุทธศาสตร์ของ อปท.	26
3.2 การประเมินสถานการณ์สภาพแวดล้อมภายนอกที่เกี่ยวข้อง	27
ส่วนที่ 3 การนำแผนพัฒนาท้องถิ่นไปสู่การปฏิบัติ	29
1. ยุทธศาสตร์และแผนงาน	29
2. บัญชีโครงการพัฒนาท้องถิ่น (แบบ ผ.01)	30
บัญชีโครงการพัฒนาท้องถิ่น (แบบ ผ.01/1)	31
บัญชีโครงการพัฒนาท้องถิ่น (แบบ ผ.02)	32
รายละเอียดโครงการพัฒนา (แบบ ผ.02/1)	67
บัญชีครุภัณฑ์ (แบบ ผ.03)	68

## สารบัญ (ต่อ)

	หน้า
ส่วนที่ 4 การติดตามและประเมินผล	74
4.1 การติดตามและประเมินผลยุทธศาสตร์	84
4.2 การติดตามและประเมินผลโครงการ	85
4.3 สรุปผลการพัฒนาท้องถิ่น	86
4.4 ข้อเสนอแนะในการจัดทำแผนพัฒนาท้องถิ่นในอนาคต	86

\*\*\*\*\*

# ส่วนที่ 1

## สภาพทั่วไปและข้อมูลพื้นฐาน

### (1) ด้านกายภาพ

1) ที่ตั้งของเทศบาลตำบลบางทรายใหญ่ เลขที่ 254 หมู่ 3 ตำบลบางทรายใหญ่ อำเภอเมืองมุกดาหาร จังหวัดมุกดาหาร เดิมมีฐานะเป็นสภาตำบล และได้รับการจัดตั้งเป็นองค์การบริหารส่วนตำบลตามประกาศกระทรวงมหาดไทย และจัดตั้งเป็นเทศบาลตำบลบางทรายใหญ่ ตามประกาศกระทรวงมหาดไทย เมื่อวันที่ 27 ตุลาคม 2552 ตามลำดับ เทศบาลตำบลบางทรายใหญ่ตั้งอยู่ทางทิศเหนือของอำเภอเมืองมุกดาหาร จังหวัดมุกดาหาร ไปตามถนนสาย มุกดาหาร – ธาตุพนม มีระยะทางประมาณ 7 กิโลเมตร

เทศบาลตำบลบางทรายใหญ่มีอาณาเขตติดต่อกับตำบลใกล้เคียงดังนี้

- ทิศเหนือ ติดต่อกับ ตำบลคำป่าหลาย อำเภอเมืองมุกดาหาร และตำบลบางทรายน้อย อำเภอหว้านใหญ่
- ทิศใต้ ติดต่อกับ ตำบลมุกดาหาร เทศบาลเมืองมุกดาหาร อำเภอเมืองมุกดาหาร
- ทิศตะวันออก ติดต่อกับ แขวงสะหวันนะเขต สาธารณรัฐประชาธิปไตยประชาชนลาวโดยมีแม่น้ำโขงเป็นเขตกั้นพรมแดน
- ทิศตะวันตก ติดต่อกับ ตำบลมุกดาหาร ตำบลโพธิ์ทราย อำเภอเมืองมุกดาหาร

### แผนที่ตำบลบางทรายใหญ่ อำเภอเมืองมุกดาหาร จังหวัดมุกดาหาร โดยสังเขป

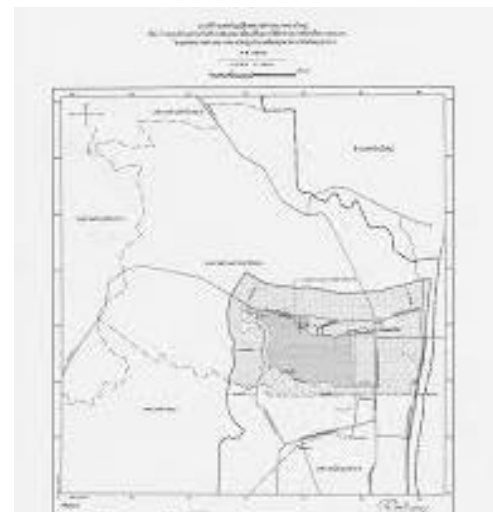

### 2) ลักษณะภูมิประเทศ

เทศบาลตำบลบางทรายใหญ่พื้นที่มีลักษณะเป็นที่ราบริมฝั่งแม่น้ำ โดยเฉพาะพื้นที่ หมู่ที่ 3, 4, 5, 6, 8, 10, 11 และหมู่ที่ 12 ซึ่งมีความสูงจากระดับน้ำทะเลปานกลาง ประมาณ 160 - 200 เมตร พื้นที่ประมาณ 45% ของตำบล ยังมีความอุดมสมบูรณ์ และเป็นพื้นที่การเกษตรเป็นส่วนใหญ่ และยังมีลำห้วยบางทรายไหลผ่าน

3) ลักษณะภูมิอากาศ มี 3 ฤดู คือ ฤดูร้อน ฤดูฝน และฤดูหนาว สภาพภูมิอากาศ ส่วนมากร้อน แห้งแล้ง และลมแรงในช่วงฤดูหนาว

4) ลักษณะของดิน เนื่องจากสภาพภูมิประเทศที่มีความแตกต่างกันออกไป ลักษณะของดินในพื้นที่เทศบาลตำบลบางทรายใหญ่ จึงมีทั้งดินร่วนปนทราย ดินเหนียว ดินร่วนตะกอน ฟ้าและสัตว์ที่ถูกลำน้ำพัดพามาทับถมกัน และดินทราย

## (2) ด้านการเมือง/การปกครอง

1) เขตการปกครอง ตำบลบางทรายใหญ่ แบ่งเขตการปกครองออกเป็น 13 หมู่บ้าน ประกอบด้วย 1) บ้านบางทรายใหญ่ หมู่ที่ 1 2) บ้านบางทรายใหญ่ หมู่ที่ 2 3) บ้านโคกสูง หมู่ที่ 3 4) บ้านดอนม่วย หมู่ที่ 4 5) บ้านหนองแอก หมู่ที่ 6 6) บ้านหนองหอย หมู่ที่ 6 7) บ้านคำฝักนอก หมู่ที่ 7 8) บ้านป่าหวาย หมู่ที่ 8 9) บ้านสงเปือย หมู่ที่ 9 10) บ้านโนนสว่าง หมู่ที่ 10 11) บ้านหนองหอย หมู่ที่ 11 12) บ้านหนองแอก หมู่ที่ 12 13) บ้านบางทรายใหญ่ หมู่ที่ 13

2) การเลือกตั้ง เทศบาลตำบลบางทรายใหญ่ แบ่งเขตเลือกตั้งออกเป็น 2 เขตเลือกตั้ง สามารถเลือกสมาชิกสภาเทศบาลตำบลบางทรายใหญ่ เขตละ 6 คน รวม 12 คน ดังนี้

- เขตเลือกตั้งที่ 1 ประกอบด้วย

- 1) บ้านบางทรายใหญ่ หมู่ที่ 1
- 2) บ้านบางทรายใหญ่ หมู่ที่ 2
- 3) บ้านโคกสูง หมู่ที่ 3
- 4) บ้านดอนม่วย หมู่ที่ 4
- 5) บ้านคำฝักนอก หมู่ที่ 7
- 6) บ้านสงเปือย หมู่ที่ 9
- 7) บ้านบางทรายใหญ่ หมู่ที่ 13

- เขตเลือกตั้งที่ 2 ประกอบด้วย

- 1) บ้านหนองแอก หมู่ที่ 5
- 2) บ้านหนองหอย หมู่ที่ 6
- 3) บ้านป่าหวาย หมู่ที่ 8
- 4) บ้านโนนสว่าง หมู่ที่ 10
- 5) บ้านหนองหอย หมู่ที่ 11
- 6) บ้านหนองแอก หมู่ที่ 12

(3) ประชากร จำนวนประชากร ตำบลบางทรายใหญ่ ตามทะเบียนราษฎร์ กรมการปกครอง  
ข้อมูล ณ 17 มิถุนายน 2564 ดังนี้

หมู่ที่	หมู่บ้าน	ข้อมูลประชากร พ.ศ. 2564			
		ชาย	หญิง	รวม	จำนวนครัวเรือน
1	บางทรายใหญ่	274	277	551	195
2	บางทรายใหญ่	511	517	1,028	389
3	โคกสูง	578	635	1,213	604
4	ดอนม่วย	288	293	581	214
5	หนองแอก	409	373	782	250
6	หนองหอย	424	420	844	312
7	คำผักหนอก	254	292	546	365
8	ป่าหวาย	480	489	969	542
9	สงเป็อย	135	143	278	149
10	โนนสว่าง	357	363	720	252
11	หนองหอย	294	322	616	225
12	หนองแอก	237	262	499	149
13	บางทรายใหญ่	257	289	546	240
รวม		4,498	4,675	9,173	3,886

(4) สภาพทางสังคม

1) การศึกษา

พื้นที่ตำบลบางทรายใหญ่ อำเภอเมืองมุกดาหาร จังหวัดมุกดาหาร มีโรงเรียนและสถานศึกษา ดังนี้

- โรงเรียนประถมศึกษา จำนวน 5 แห่ง
  - 1) โรงเรียนชุมชนบางทรายใหญ่
  - 2) โรงเรียนบ้านคำผักหนอกสงเป็อย
  - 3) โรงเรียนบ้านดอนม่วย
  - 4) โรงเรียนบ้านหนองหอยป่าหวาย
  - 5) โรงเรียนบ้านหนองแอก
- โรงเรียนมัธยมศึกษา จำนวน 2 แห่ง
  - 1) โรงเรียนวิทยาศาสตร์จุฬารัตนราชวิทยาลัย มุกดาหาร
  - 2) โรงเรียนมุกดาวิทยานุกูล
- ศูนย์การศึกษาพิเศษประจำจังหวัดมุกดาหาร
- ศูนย์ฝึกและพัฒนาอาชีพราษฎรตามแนวชายแดนจังหวัดมุกดาหาร

- ศูนย์พัฒนาเด็กเล็กสังกัดเทศบาลตำบลบางทรายใหญ่ จำนวน 3 แห่ง
  - 1) ศูนย์พัฒนาเด็กเล็กบ้านบางทรายใหญ่
  - 2) ศูนย์พัฒนาเด็กเล็กบ้านหนองหอย
  - 3) ศูนย์พัฒนาเด็กเล็กบ้านหนองแอก

## 2) การสาธารณสุข

- โรงพยาบาลส่งเสริมสุขภาพตำบล บ้านโคกสูง
- อาสาสมัครสาธารณสุขประจำหมู่บ้าน อสม. จำนวน 200 คน
- ศูนย์สาธารณสุขมูลฐานชุมชน จำนวน 13 แห่ง

3) อาชญากรรม ตำบลบางทรายใหญ่ อยู่ในพื้นที่รับผิดชอบของสถานีตำรวจภูธรเมืองมุกดาหาร

- สมาชิก อปพร. จำนวน 100 นาย
- ตู้ยามตำรวจ จำนวน 1 แห่ง
- หน่วยกู้ชีพกู้ภัยเทศบาลตำบลบางทรายใหญ่

4) ยาเสพติด จากสภาพภูมิประเทศของเทศบาลตำบลบางทรายใหญ่ มีพื้นที่ติดต่อกับประเทศเพื่อนบ้าน ซึ่งมีความล่อแหลมด้านการขนถ่าย และนำเข้ายาเสพติดเข้าสู่ราชอาณาจักรเป็นอย่างมาก ด้วยความร่วมมือของทุกภาคส่วน จึงสามารถสกัดกั้นยาเสพติดได้ในระดับหนึ่ง แต่ก็มีการแพร่ระบาดของยาเสพติดอย่างกว้างขวาง

5) การสังคมสงเคราะห์ ด้านการสังคมสงเคราะห์ของเทศบาลตำบลบางทรายใหญ่ในปัจจุบันคือ การจ่ายเงินสงเคราะห์เพื่อการยังชีพแก่ผู้สูงอายุ คนพิการ และผู้ป่วยเอดส์ ดังนี้

หมู่ที่	หมู่บ้าน	จำนวนผู้ได้รับการสงเคราะห์		
		เบี้ยผู้สูงอายุ	เบี้ยยังชีพคนพิการ	เบี้ยยังชีพผู้ป่วยเอดส์
1	บางทรายใหญ่	81	12	-
2	บางทรายใหญ่	164	25	-
3	โคกสูง	168	35	-
4	ดอนม่วย	107	20	-
5	หนองแอก	110	17	6
6	หนองหอย	103	18	-
7	คำผักหนอก	63	6	-
8	ป่าหวาย	120	16	4
9	สงเปือย	26	6	-
10	โนนสว่าง	107	15	1
11	หนองหอย	73	12	-
12	หนองแอก	73	18	-
13	บางทรายใหญ่	82	12	-
รวม		1,277	212	11

### (5) ระบบบริการพื้นฐาน

1) การคมนาคมขนส่ง ประชากรส่วนใหญ่ในเขตตำบลบางทรายใหญ่ ใช้การคมนาคมทางบกเป็นหลักสำคัญภายในหมู่บ้านที่อยู่ในการควบคุมของเทศบาลตำบลบางทรายใหญ่ ซึ่งถนนในแต่ละหมู่บ้านเป็นถนนคอนกรีตเสริมเหล็ก และถนนลาดยาง ส่วนการเดินทางจากตัวจังหวัดมุกดาหารใช้การเดินทางตามถนนทางหลวงแผ่นดิน หมายเลข 212 (ถนนยางกูร) มุกดาหาร – ธาตุพนม เป็นระยะทางประมาณ 7 กิโลเมตร

2) การไฟฟ้า พื้นที่เทศบาลตำบลบางทรายใหญ่ มีไฟฟ้าใช้ครอบคลุมทั้ง 13 หมู่บ้าน

3) การประปา พื้นที่เทศบาลตำบลบางทรายใหญ่ มีทั้งระบบประปาหมู่บ้านผิวดิน และระบบประปาส่วนภูมิภาค

4) โทรศัพท์ พื้นที่เทศบาลตำบลบางทรายใหญ่ มีสัญญาณโทรศัพท์เคลื่อนที่ครอบคลุมทั้ง 13 หมู่บ้าน

5) ระบบโลจิสติกส์ (Logistics) หรือการขนส่ง จำนวน - แห่ง

### (6) ระบบเศรษฐกิจ

1) การเกษตร สืบเนื่องมาจากลักษณะภูมิประเทศ และพื้นที่ส่วนใหญ่ของตำบลบางทรายใหญ่มีสภาพเหมาะแก่การเกษตรกรรม เลี้ยงสัตว์ จึงทำให้ประชากรส่วนใหญ่ ประกอบอาชีพเกษตรกรรม เช่น ทำนา ไร่ อ้อย ไร่ มันสำปะหลัง ปลูกยางพารา เลี้ยงปลาในกระชัง และเมื่อว่างจากฤดูกาลทำเกษตรกรรม ก็มีอาชีพรับจ้างทั่วไป และเป็นลูกจ้างในโรงงาน มีอัตราการว่างงานของประชากรปานกลาง ส่งผลให้สภาพทางเศรษฐกิจของตำบลบางทรายใหญ่ มีสภาพที่พอที่จะสามารถประกอบ และเลี้ยงตัวเองและครอบครัวได้

ตำบลบางทรายใหญ่มีพื้นที่ทั้งหมด 30,416 ไร่ แบ่งเป็นพื้นที่ทำการเกษตรโดยมีพื้นที่ปลูกพืชสำคัญดังนี้

ข้าว	12,764	ไร่	มันสำปะหลัง	645	ไร่
อ้อยโรงงาน	4,174	ไร่	ยางพารา	3,000	ไร่
ไม้ผล	872	ไร่	พืชผักและพืชไร่อื่น	290	ไร่

2) การประมง ราษฎรมีการประกอบอาชีพด้านการประมงพื้นบ้าน และการเลี้ยงสัตว์น้ำในกระชังตามริมตลิ่งแม่น้ำโขง

#### 3) การปศุสัตว์

#### 4) การบริการ

- ร้านตัดผม/ร้านเสริมสวย	จำนวน	21	แห่ง
- ห้องพัก /ห้องเช่า	จำนวน	21	แห่ง
- ล้างอัดฉีด	จำนวน	2	แห่ง
- โรงแรม/รีสอร์ท	จำนวน	3	แห่ง
- ร้านอินเทอร์เน็ต	จำนวน	1	แห่ง
- ปั้มน้ำมัน	จำนวน	5	แห่ง
- ปั้มน้ำก๊าซ	จำนวน	4	แห่ง

#### 5) การท่องเที่ยว

#### 6) อุตสาหกรรม

- จำหน่ายคอนกรีตผสมเสร็จ	จำนวน	2	แห่ง
--------------------------	-------	---	------

- โรงงานผลิตน้ำดื่ม น้ำแข็ง จำนวน 5 แห่ง
- โรงงานอุตสาหกรรม จำนวน 2 แห่ง

#### 7) การพาณิชย์และกลุ่มอาชีพ

#### 8) แรงงาน

#### (7) ศาสนา ประเพณี วัฒนธรรม

- 1) การนับถือศาสนา นับถือศาสนาพุทธ
- 2) ประเพณีและงานประจำปี ได้แก่ การจัดงานบุญมหาชาติ (บุญพระเวสสันดร) บุญกฐิน บุญบั้งไฟ บุญเข้าพรรษา และประเพณีแข่งขันเรือยาว และจารีตประเพณีตามฮีต 12 คอง 14 เป็นต้น
- 3) ภูมิปัญญาท้องถิ่น ภาษาถิ่น ภาษาถิ่นใช้ภาษาลาวอีสาน และใช้ภาษาไทยเป็นภาษาราชการ
- 4) OTOP สินค้าพื้นเมืองและของที่ระลึก ได้แก่ ผลิตภัณฑ์จักสาน บ้านโนนสว่าง

#### (8) ทรัพยากรธรรมชาติ

- 1) น้ำ ตำบลบางทรายใหญ่มีแหล่งน้ำตามธรรมชาติที่สำคัญคือ ลำห้วยบางทราย ซึ่งมีต้นกำเนิดมาจากเทือกเขาภูพาน ไหลผ่านบ้านก้านเหลืองดง อำเภอดงหลวงเข้าสู่หมู่ที่ 1,๓,4,5,6 ตำบลบางทรายใหญ่ เป็นลำน้ำตามธรรมชาติซึ่งมีน้ำไหลตลอดปี โดยเฉพาะในฤดูฝนจะมีน้ำไหลเชี่ยวมาก แต่ในหน้าแล้งจะมีน้ำไหลน้อย การเกษตรจะใช้บริเวณริมตลิ่ง ทำการเกษตร ข้าวโพดหวาน มันแกว และมันเทศ ตามฤดูกาล และปลูกอ้อยเพื่อส่งโรงงานเป็นเกษตรหลัก
- แหล่งน้ำตามธรรมชาติ

1. ลำห้วยบางทราย ไหลผ่านตำบลบางทรายใหญ่ มีความยาวประมาณ 24 กิโลเมตร มีความกว้างเฉลี่ยประมาณ 80 เมตร ลำห้วยจะมีสาขาแยกออกไปอีกมากมายในฤดูฝนเท่านั้น
2. ลำห้วยโป อยู่ทางตอนกลางของตำบลบางทรายใหญ่ หมู่ที่ 3 ไหลจากทางทิศตะวันตกไปยังทิศตะวันออก มีน้ำไหลตลอดปี แต่มีความลึกไม่มาก ประมาณ 1 เมตร เกษตรกรใช้เลี้ยงสัตว์ เช่น โค กระบือ
3. ลำห้วยแคน อยู่ทางตอนกลางเหนือของตำบลบางทรายใหญ่ไหลจาก หมู่ 3 – หมู่ที่ 4 ไหลไปบรรจบกับลำน้ำโขง ทางด้านตะวันออก มีน้ำในเฉพาะฤดูฝนเท่านั้น
4. ลำห้วยมุก อยู่ทางทิศตะวันตกของตำบลบางทรายใหญ่ ไหลผ่านบ้านป่าหวาย หมู่ที่ 8 มีความยาวประมาณ 3,000 เมตร ไหลจากทิศตะวันตกไปยังทิศตะวันออกมีน้ำไหลทั้งปี
5. ลำห้วยตาด อยู่ทางทิศเหนือของตำบลบางทรายใหญ่ ไหลจากบ้านโนนสว่าง หมู่ที่ 10 – บ้านหนองแอก หมู่ที่ 5 และไหลลงสู่น้ำโขงมีน้ำเฉพาะช่วงฤดูฝน

#### แหล่งน้ำที่สร้างขึ้น

- ฝายน้ำล้น จำนวน 5 แห่ง
- บ่อน้ำตื้น จำนวน 72 แห่ง
- บ่อบาดาล จำนวน 13 แห่ง
- สถานีสูบน้ำด้วยไฟฟ้า จำนวน 5 แห่ง

2) ป่าไม้ ตำบลบางทรายใหญ่ เป็นพื้นที่ป่าดงบังอี่

3) ภูเขา ภูเขา

4) คุณภาพของทรัพยากรธรรมชาติ ทรัพยากรธรรมชาติในพื้นที่ของตำบลบางทรายใหญ่ที่สำคัญ คือทรัพยากรป่าไม้ ที่ยังคงความอุดมสมบูรณ์ ลำห้วยตามธรรมชาติที่อุดมสมบูรณ์ เหมาะแก่การอนุรักษ์และส่งเสริมให้คงอยู่ไว้

## ส่วนที่ 2 ยุทธศาสตร์องค์กรปกครองส่วนท้องถิ่น

### 1. ความสัมพันธ์ระหว่างแผนพัฒนาระดับมหภาค

#### 1.1 แผนยุทธศาสตร์ชาติ 20 ปี (พ.ศ. 2561 – 2580)

โดยที่รัฐธรรมนูญแห่งราชอาณาจักรไทย มาตรา 65 กำหนดให้รัฐพึงจัดให้มียุทธศาสตร์ชาติเป็นเป้าหมายการพัฒนาประเทศอย่างยั่งยืน ตามหลักธรรมาภิบาลเพื่อใช้เป็นกรอบในการจัดทำแผนต่างๆให้สอดคล้องและบูรณาการกัน เพื่อให้เกิดเป็นพลังผลักดันร่วมกันไปสู่เป้าหมายดังกล่าว โดยให้เป็นไปตามที่กำหนดในกฎหมายว่าด้วยการจัดทำยุทธศาสตร์ชาติ และต่อมาได้มีการตราพระราชบัญญัติการจัดทำยุทธศาสตร์ชาติ พ.ศ. 2560 มีผลบังคับใช้เมื่อวันที่ 9 สิงหาคม 2560 โดยกำหนดให้มีการแต่งตั้งคณะกรรมการยุทธศาสตร์ชาติ เพื่อรับผิดชอบในการจัดทำร่างยุทธศาสตร์ชาติ กำหนดวิธีการการมีส่วนร่วมของประชาชนในการจัดทำร่างยุทธศาสตร์ชาติ ในการติดตาม การตรวจสอบ และการประเมินผล รวมทั้งกำหนด มาตรการส่งเสริมและสนับสนุนให้ประชาชนทุกภาคส่วนดำเนินการให้สอดคล้องกับยุทธศาสตร์ชาติ

เพื่อให้เป็นไปตามที่กำหนดในพระราชบัญญัติการจัดทำยุทธศาสตร์ชาติ พ.ศ. 2560 คณะกรรมการ ยุทธศาสตร์ชาติได้แต่งตั้งคณะกรรมการจัดทำยุทธศาสตร์ชาติด้านต่างๆ รวม 5 คณะอันประกอบด้วย คณะกรรมการจัดทำ ยุทธศาสตร์ชาติด้านความมั่นคง คณะกรรมการจัดทำยุทธศาสตร์ชาติด้านการสร้างความสามารถในการแข่งขัน คณะกรรมการจัดทำยุทธศาสตร์ชาติด้านการพัฒนาและเสริมสร้างศักยภาพทรัพยากรมนุษย์ คณะกรรมการจัดทำยุทธศาสตร์ ชาติด้านการสร้างโอกาสและความเสมอภาคทางสังคม คณะกรรมการจัดทำยุทธศาสตร์ชาติด้านการสร้างการเติบโตบน คุณภาพชีวิตที่เป็นมิตรต่อสิ่งแวดล้อม และ คณะกรรมการจัดทำยุทธศาสตร์ชาติด้านการปรับสมดุลและพัฒนาระบบการ บริหารจัดการภาครัฐ เพื่อรับผิดชอบในการดำเนินการจัดทำร่างยุทธศาสตร์ชาติให้เป็นไปตามหลักเกณฑ์ วิธีการ และเงื่อนไข ที่กำหนด ตลอดจนได้จัดให้มีการรับฟังความคิดเห็นของประชาชนและหน่วยงานของรัฐที่เกี่ยวข้องอย่างกว้างขวางเพื่อ ประกอบการพิจารณาจัดทำร่างยุทธศาสตร์ชาติตามที่กฎหมายกำหนดแล้ว

ยุทธศาสตร์ชาติ 20 ปี (พ.ศ. 2561-2580) เป็นยุทธศาสตร์ชาติฉบับแรกของประเทศไทยตามรัฐธรรมนูญแห่งราชอาณาจักรไทย ซึ่งจะต้องนำไปสู่การปฏิบัติเพื่อให้ประเทศไทยบรรลุวิสัยทัศน์ “ประเทศไทยมีความมั่นคง มั่งคั่ง ยั่งยืน เป็นประเทศพัฒนาแล้ว ด้วยการพัฒนาตามหลักปรัชญาของเศรษฐกิจพอเพียง” ภายในช่วงเวลาดังกล่าว เพื่อ ความสุขของคนไทยทุกคน

#### สถานการณ์ แนวโน้ม วิสัยทัศน์ และเป้าหมายในการพัฒนาประเทศ

##### ๑. บทนำ

การพัฒนาประเทศไทยนับตั้งแต่แผนพัฒนาเศรษฐกิจและสังคมแห่งชาติ ฉบับที่ ๑ เป็นต้นมาได้ส่งผลให้ประเทศมีการพัฒนาในทุกมิติ ทั้งในด้านเศรษฐกิจที่ประเทศไทยได้รับการยกระดับเป็นประเทศในกลุ่มบนของกลุ่ม ประเทศระดับรายได้ปานกลาง ในด้านสังคมที่มีการพัฒนาคุณภาพชีวิตของประชาชนส่งผลให้ประเทศไทยหลุดพ้นจากการ เป็นประเทศยากจน และในด้านสิ่งแวดล้อมที่ประเทศไทยมีข้อได้เปรียบในความหลากหลายเชิงนิเวศ อย่างไรก็ตาม ประเทศไทยยังมีความท้าทายต่อการพัฒนาที่สำคัญ อาทิ อัตราการขยายตัวทางเศรษฐกิจในปี 2560 ที่ร้อยละ 3.5 ถือว่าอยู่ใน ระดับต่ำกว่าศักยภาพ เมื่อเทียบกับร้อยละ 5.0 ต่อปีในช่วงเวลาเกือบ 5 ทศวรรษที่ผ่านมา โดยมีสาเหตุหลักจากการชะลอ ตัวของการลงทุนภายในประเทศและสถานการณ์เศรษฐกิจโลกที่ยังไม่ฟื้นตัวได้เต็มที่โครงสร้างเศรษฐกิจไทยที่ยังไม่สามารถ ขับเคลื่อนด้วยนวัตกรรมได้อย่างเต็มประสิทธิภาพภาคบริการและภาคเกษตรมีผลิตภาพการผลิตในระดับต่ำ ขาดการนำเทคโนโลยีเข้ามาเพิ่มประสิทธิภาพในการผลิต ประกอบกับแรงงานไทยยังมีปัญหาเรื่องคุณภาพและสมรรถนะที่ไม่สอดคล้อง กับความต้องการในการขับเคลื่อนการพัฒนาของประเทศ

นอกจากนั้น ศักยภาพและคุณภาพของประชากรไทยทุกช่วงวัยยังคงเป็นปัจจัยท้าทายสำคัญต่อการพัฒนาประเทศ แม้ว่าการเข้าถึงระบบบริการสาธารณะ การศึกษา บริการสาธารณสุข โครงสร้างพื้นฐานต่างๆ และการคุ้มครองทางสังคมอื่น ๆ ของคนไทยมีความครอบคลุมเพิ่มมากขึ้น แต่ยังคงมีปัญหาเรื่องคุณภาพการให้บริการที่มีมาตรฐาน แตกต่างกันระหว่างพื้นที่ ซึ่งเป็นหนึ่งในสาเหตุหลักที่ทำให้ประเทศไทยยังคงมีปัญหาความเหลื่อมล้ำในหลายมิติ ขณะที่ ปัญหาด้านความยากจนยังคงเป็นประเด็นท้าทายในการยกระดับการพัฒนาประเทศให้ประชาชนมีรายได้สูงขึ้นและแก้ปัญหา ความเหลื่อมล้ำอย่างยั่งยืน ขณะเดียวกันการวางกลยุทธ์ระยะยาวในการฟื้นฟู การใช้ และการรักษาทรัพยากรอย่างบูรณาการเพื่อการพัฒนาประเทศที่ผ่านมายังขาดความชัดเจน ส่งผลให้ทรัพยากรธรรมชาติและสิ่งแวดล้อมของประเทศยังมีปัญหา การใช้อย่างสิ้นเปลืองและเสื่อมโทรมลงอย่างรวดเร็ว

ทั้งนี้ ปัญหาดังกล่าวข้างต้นมีสาเหตุส่วนหนึ่งมาจากประสิทธิภาพการบริหารจัดการภาครัฐ การพัฒนาประเทศขาดความต่อเนื่องและความยืดหยุ่นในการตอบสนองต่อความต้องการและปัญหาของประชาชน ขณะที่ความมั่นคงภายในประเทศยังมีหลายประเด็นที่ต้องเสริมสร้างให้เกิดความเข้มแข็ง ลดความขัดแย้งทางความคิดและอุดมการณ์ที่มี รากฐานมาจากความเหลื่อมล้ำ ความไม่เสมอภาค การขาดความเชื่อมั่นในกระบวนการยุติธรรม และปัญหาการขาดเสถียรภาพทางการเมืองตลอดจนส่งเสริมคนในชาติให้ยึดมั่นสถาบันหลักเป็นศูนย์รวมจิตใจให้เกิดความรักและความสามัคคี

ในขณะเดียวกัน การเปลี่ยนแปลงโครงสร้างประชากรที่มีสัดส่วนประชากรวัยแรงงานและวัยเด็กที่ ลดลงและประชากรสูงอายุที่เพิ่มขึ้นอย่างต่อเนื่อง จะเป็นปัจจัยเสี่ยงสำคัญที่จะทำให้การพัฒนาประเทศในมิติต่าง ๆ มีความท้าทายมากขึ้น ทั้งในส่วนของเสถียรภาพทางการเงินการคลังของประเทศในการจัดสวัสดิการเพื่อดูแลผู้สูงอายุที่เพิ่มสูงขึ้น การลงทุนและการออม การเจริญเติบโตทางเศรษฐกิจของประเทศ ความมั่นคงทางสังคม การบริหารจัดการ ทรัพยากรธรรมชาติอย่างยั่งยืนซึ่งจะเป็นประเด็นท้าทายต่อการขับเคลื่อนประเทศไปสู่การเป็นประเทศพัฒนาแล้ว

## 2. ปัจจัยและแนวโน้มที่คาดว่าจะส่งผลต่อการพัฒนาประเทศ

แม้ว่าประเทศไทยจะมีตำแหน่งที่ตั้งที่สามารถเป็นศูนย์กลางในการเชื่อมโยงในภูมิภาคและเป็นประตูสู่เอเชีย แต่การที่มีอาณาเขตติดกับประเทศเพื่อนบ้านหลายประเทศ ทำให้ปัญหาด้านเขตแดนกับประเทศเพื่อนบ้าน ยังคงเป็นความท้าทายด้านความมั่นคงในอนาคต นอกจากนี้ประเทศไทยยังคงต้องให้ความสำคัญกับปัญหาด้านความมั่นคง อื่น ๆ ที่มีความซับซ้อน ละเอียดอ่อน และมีความเชื่อมโยงกันหลายมิติ ที่อาจเป็นประเด็นท้าทายต่อการสร้างบรรยากาศ ความไว้วางใจระหว่างรัฐกับประชาชนและระหว่างประชาชนกับประชาชน ซึ่งรวมถึงการสร้างสามัคคีของคนในชาติที่ จะนำไปสู่การแก้ปัญหาความขัดแย้งระหว่างกลุ่มประชากรไทยที่มีแนวคิดและความเชื่อที่แตกต่างกันอย่างยั่งยืนนอกจากนี้ การขยายอิทธิพลและการเพิ่มบทบาทของประมุขมหากอำนาจ ที่อาจก่อให้เกิดการเปลี่ยนแปลงไปสู่ระบบหลายขั้วอำนาจ หรือเกิดการย้ายขั้วอำนาจทางเศรษฐกิจ ซึ่งอาจส่งผลกระทบต่อเสถียรภาพทางเศรษฐกิจของประเทศในอนาคต ขณะที่ องค์กรที่ไม่ใช่รัฐ อาทิ องค์กรระหว่างประเทศ และบริษัทข้ามชาติ จะมีบทบาทมากขึ้นในการกำหนดกฎ ระเบียบ ทิศทาง ความสัมพันธ์และมาตรฐานสากลต่างๆ ทั้งในด้านความมั่นคง และเศรษฐกิจ รวมทั้งการรวมกลุ่มเศรษฐกิจและการเปิดเสรีในภูมิภาคที่นำไปสู่ความเชื่อมโยงในทุกระบบ อาจก่อให้เกิดความเสี่ยงด้านอาชญากรรมข้ามชาติและเศรษฐกิจนอกระบบ รวมทั้งปัญหายาเสพติด การค้ามนุษย์ และการลักลอบเข้าเมือง

ในทางกลับกัน ความเปลี่ยนแปลงจากโลกาภิวัตน์และความก้าวหน้าทางวิทยาศาสตร์และเทคโนโลยีที่ได้รับการพัฒนาอย่างก้าวกระโดดจะก่อให้เกิดนวัตกรรมอย่างพลิกผัน อาทิ เทคโนโลยีปัญญาประดิษฐ์ อินเทอร์เน็ตในทุกสิ่ง การวิเคราะห์ข้อมูลขนาดใหญ่ หุ่นยนต์และโดรน เทคโนโลยีพันธุกรรมสมัยใหม่ และเทคโนโลยีทางการเงิน ซึ่งตัวอย่างแนวโน้มการพัฒนาเทคโนโลยีอย่างก้าวกระโดดเหล่านี้ คาดว่าจะเป็นปัจจัย

สนับสนุนหลักที่ช่วยทำให้ เศรษฐกิจโลกและเศรษฐกิจไทยมีแนวโน้มที่จะกลับมาขยายตัวได้เข้มแข็งขึ้น แนวโน้มสำคัญที่จำเป็นต้องมีการติดตามอย่างใกล้ชิด อาทิ การรวมกลุ่มทางการค้าและการลงทุนที่จะมีความหลากหลายเพิ่มมากขึ้น การแข่งขันที่คาดว่าจะรุนแรงขึ้นใน การเพิ่มผลิตภาพและสร้างความหลากหลายของสินค้าและบริการที่ตอบโจทย์รูปแบบชีวิตใหม่ๆ

นอกจากนี้ประเทศไทยคาดว่าจะเข้าสู่การเป็นสังคมสูงวัยระดับสุดยอดในปี 2574 จะก่อให้เกิดโอกาสใหม่ๆ ในการตอบสนองความต้องการของกลุ่มผู้บริโภคนสูงวัยที่จะมีส่วนเพิ่มขึ้นอย่างต่อเนื่อง รวมทั้ง การคาดการณ์ว่าครอบครัวไทยจะมีขนาดเล็กลงและมีรูปแบบที่หลากหลายมากขึ้นประชากรในประเทศไทยจะมีช่วงอายุที่ แตกต่างกันและจะมีกลุ่มคนช่วงอายุใหม่ๆ เพิ่มขึ้น ซึ่งจะส่งผลต่อทัศนคติและพฤติกรรมที่แตกต่างกัน ดังนั้น การเตรียมความพร้อมของประชากรให้มีคุณภาพและการนำเทคโนโลยีที่เหมาะสมมาใช้ในการผลิตและบริการของประเทศจะเป็น ความท้าทายสำคัญในระยะต่อไป

ในขณะเดียวกัน โครงสร้างประชากรที่เข้าสู่สังคมสูงวัย อาจทำให้เกิดความต้องการแรงงานต่างชาติเพิ่มมากขึ้นเพื่อทดแทนจำนวนแรงงานไทยที่ลดลง ซึ่งปัจจัยด้านการเปิดเสรีในภูมิภาคและความก้าวหน้าของการ พัฒนาระบบคมนาคมขนส่งในภูมิภาคจะทำให้การเคลื่อนย้ายแรงงานและการย้ายถิ่นมีความสะดวกมากขึ้น และเป็นปัจจัย สำคัญที่จะทำให้เกิดการเคลื่อนย้ายประชากรเข้าออกประเทศเพิ่มมากขึ้น โดยเฉพาะในกลุ่มประชากรที่มีศักยภาพซึ่งมี แนวโน้มในการเคลื่อนย้ายไปเรียนหรือทำงานในทั่วทุกมุมโลกสูงขึ้น ทั้งนี้ การย้ายถิ่นส่วนใหญ่มีวัตถุประสงค์เพื่อแสวงหา โอกาสทางเศรษฐกิจที่ดีขึ้น จึงอาจจะเป็นไปได้ที่ประเทศไทยจะยังคงเป็นประเทศผู้รับของประชากรจากประเทศเพื่อนบ้าน ขณะที่ประชากรไทยโดยเฉพาะแรงงานทักษะอาจมีแรงจูงใจในการย้ายถิ่นไปยังประเทศที่มีระดับการพัฒนาที่ดีกว่า อาจทำให้การแย่งชิงแรงงานมีความรุนแรงมากขึ้น ซึ่งจะยิ่งทำให้เกิดความเสี่ยงต่อการเจริญเติบโตทางเศรษฐกิจและการ เปลี่ยนแปลงของบริบทสังคมไทย

นอกจากนี้ ผลกระทบจากการเปลี่ยนแปลงสภาพภูมิอากาศคาดว่าจะมีความรุนแรงมากขึ้นทั้งในเชิงความผันผวน ความถี่ และขอบเขตที่กว้างขวางมากขึ้น ซึ่งจะสร้างความเสียหายต่อชีวิตและทรัพย์สิน ระบบโครงสร้าง พื้นฐานที่จำเป็น ตลอดจนระบบผลิตทางการเกษตรที่สัมพันธ์ต่อเนื่องกับความมั่นคงด้านอาหารและน้ำ ขณะที่ระบบนิเวศ ต่างๆ มีแนวโน้มเสื่อมโทรมลง และมีความเป็นไปได้ค่อนข้างสูงในการสูญเสียความสามารถในการรองรับความต้องการของ มนุษย์ได้อย่างมีประสิทธิภาพอย่างไรก็ดี ระดับความรุนแรงของผลกระทบอันเกิดจากการเปลี่ยนแปลงภูมิอากาศโลกและ ความเสื่อมโทรมของระบบนิเวศต่าง ๆ ดังกล่าวที่แต่ละประเทศจะต้องเผชิญจะมีความแตกต่างกัน ทำให้การเป็นสังคมสีเขียว การรักษาและบริหารจัดการทรัพยากรธรรมชาติและสิ่งแวดล้อมอย่างบูรณาการจะได้รับความสำคัญและความสนใจจาก นานาประเทศรวมทั้งประเทศไทยเพิ่มมากขึ้น พลังงานทดแทนและพลังงานทางเลือกรวมถึงการสร้างสมดุลความมั่นคงด้าน พลังงานและอาหารมีแนวโน้มที่จะมีความสำคัญเพิ่มมากขึ้นกฎระเบียบและข้อตกลงด้านสิ่งแวดล้อมจะมีความเข้มข้นและ เข้มงวดขึ้น โดยกรอบการพัฒนาตามข้อตกลงระหว่างประเทศต่างๆ ที่สำคัญ เช่น เป้าหมายการพัฒนาที่ยั่งยืน และบันทึก ความตกลงปารีส จะได้รับการนำไปปฏิบัติอย่างจริงจังมากยิ่งขึ้น

แนวโน้มเหล่านี้จะก่อให้เกิดความท้าทายต่อการพัฒนาประเทศในหลายมิติ ทั้งในส่วนของ การจ้าง งานและอาชีพ สาขการผลิตและบริการใหม่ๆ ความมั่นคงของประเทศอันเกิดจากภัยคุกคามและความเสี่ยงด้านอื่นๆ ที่ ซับซ้อนขึ้น อาชญากรรมไซเบอร์ รูปแบบการก่อสงครามที่ใช้เทคโนโลยี เป็นเครื่องมือ การเคลื่อนย้ายอย่างเสรีและรวดเร็วของผู้คน เงินทุน ข้อมูลข่าวสาร องค์กรความรู้ เทคโนโลยีและสินค้าและ บริการ การปรับตัวต่อการเปลี่ยนแปลงสภาพภูมิอากาศที่รวดเร็วและคาดการณ์ได้ยากการเกิดขึ้นของโรคระบาด และโรค อุบัติใหม่ที่จะส่งผลให้การเฝ้าระวังด้านการสาธารณสุขในประเทศมีความสำคัญมากขึ้น อาจนำไปสู่ปัญหาความเหลื่อมล้ำที่ ทวีความรุนแรงมากขึ้นได้ หากไม่มีมาตรการที่มีประสิทธิภาพในการป้องกันและรองรับผลกระทบต่างๆ ที่คาดว่าจะ

เกิดขึ้น ซึ่งรวมถึงการเตรียมความพร้อมเพื่อรองรับการเปลี่ยนแปลงทางเทคโนโลยีและนวัตกรรมแบบพลิกผันที่จะเกิดขึ้นอย่างรวดเร็วโดยเฉพาะอย่างยิ่งหากการเข้าถึงเทคโนโลยี โครงสร้างพื้นฐาน และองค์ความรู้สมัยใหม่มีระดับความแตกต่างกัน ระหว่างกลุ่มประชากรต่างๆ โดยการเปลี่ยนแปลงทางเทคโนโลยีและนวัตกรรมดังกล่าวจะส่งผลกระทบต่อทั้งการจ้างงานและอาชีพ ที่จะมีรูปแบบและลักษณะงานที่เปลี่ยนไป มีความต้องการแรงงานที่มีสมรรถนะสูงเพิ่มมากขึ้น หลายอาชีพอาจหายไปจาก ตลาดงานในปัจจุบันและบางอาชีพจะถูกทดแทนด้วยระบบอัตโนมัติ โดยเฉพาะอาชีพที่ต้องการทักษะระดับต่ำ ก่อให้เกิด ความเสี่ยงต่อความมั่นคงและคุณภาพชีวิตของประชาชนที่ปรับตัวไม่ทันหรือขาดความรู้และทักษะที่ทันกับยุคสมัยที่ เปลี่ยนแปลงไปกระแสโลกาภิวัตน์ที่จะทำให้เกิดการพัฒนาขยายความเป็นเมือง วิถีชีวิตที่เปลี่ยนไปอย่างรวดเร็ว รวมทั้งการ เปลี่ยนแปลงทางสภาพภูมิอากาศที่อาจจะมีความแปรปรวนมากยิ่งขึ้น ซึ่งปัจจัยทั้งหมดดังกล่าวจะส่งผลให้ปัญหาความยากจนและความเหลื่อมล้ำของประเทศมีความซับซ้อนมากยิ่งขึ้น

จากปัจจัยและแนวโน้มที่คาดว่าจะส่งผลต่อการขับเคลื่อนการพัฒนาประเทศในมิติต่างๆข้างต้น เห็นได้ว่าบริบทและสภาพแวดล้อมทั้งภายในและภายนอกประเทศมีแนวโน้มที่จะเปลี่ยนแปลงอย่างรวดเร็ว มีพลวัตสูง และมีความซับซ้อนหลากหลายมิติ ซึ่งจะส่งผลกระทบต่ออนาคตการพัฒนาประเทศอย่างมาก ดังนั้น การพัฒนาประเทศจึงจำเป็นต้องมียุทธศาสตร์การพัฒนาที่ครอบคลุมทุกมิติและทุกด้าน การพัฒนาที่เป็นไปอย่างบูรณาการเนื่องจากทุกมิติ การพัฒนาที่มีความเกี่ยวข้องซึ่งกันและกัน โดยประเทศไทยจำเป็นต้องมีทรัพยากรมนุษย์ที่มีคุณภาพ มีความรู้ สมรรถนะ และ ทักษะที่สอดคล้องกับการเปลี่ยนแปลงต่างๆ สามารถรู้เท่าทันและปรับตัวให้สามารถดำเนินชีวิตได้อย่างมีความสุข มีอาชีพที่ มั่นคง สร้างรายได้ ท่ามกลางความเปลี่ยนแปลงกฎเกณฑ์และกติกาใหม่ๆ และมาตรฐานที่สูงขึ้น โดยเฉพาะในโลกที่มีการ เปลี่ยนแปลงอย่างรวดเร็วซึ่งจำเป็นต้องมีการพัฒนาระบบและปัจจัยส่งเสริมต่าง ๆ ที่เกี่ยวข้องไปพร้อมกัน ทั้งในส่วนของ ระบบการเรียนการสอน และการพัฒนาทักษะฝีมือที่สอดคล้องกันกับการพัฒนาของคนในแต่ละช่วงวัย ระบบบริการ สาธารณะ โครงสร้างพื้นฐาน รวมทั้งการให้ความสำคัญกับการส่งเสริมเทคโนโลยีและนวัตกรรม เพื่อให้ประเทศไทยสามารถ ยกระดับเป็นเจ้าของเทคโนโลยีและนวัตกรรมก้าวทันโลก จากการต่อยอดการพัฒนาบนพื้นฐานนโยบายไทยแลนด์ ๔.๐ ส่งผลให้เกิดการสร้างห่วงโซ่มูลค่าทางเศรษฐกิจในทั้งภาคอุตสาหกรรม ภาคเกษตรและภาคบริการ กระจายผลประโยชน์จากการพัฒนา ลดปัญหาความเหลื่อมล้ำ และนำไปสู่การเสริมสร้างคุณภาพชีวิตของประชาชนทุกภาคส่วน

นอกจากนี้ ประเทศไทยต้องให้ความสำคัญกับการสร้างสมดุลความมั่นคงด้านพลังงานและอาหาร การรักษาไว้ซึ่งความหลากหลายเชิงนิเวศ การส่งเสริมการดำเนินชีวิตและธุรกิจ และการพัฒนาและขยายความเป็นเมืองที่เติบโตอย่างต่อเนื่องที่เป็นมิตรต่อสิ่งแวดล้อมพร้อมกับการมีข้อกำหนดของรูปแบบและกฎเกณฑ์ที่เกี่ยวข้องกับลักษณะการใช้พื้นที่ที่ชัดเจน ขณะที่การพัฒนาโครงสร้างพื้นฐานและระบบโลจิสติกส์ กฎหมาย ระบบภาษีต้องมีการพัฒนากฎการพัฒนาที่สามารถอำนวยความสะดวกและส่งเสริมให้ประเทศมีศักยภาพการแข่งขันที่สูงขึ้นและสามารถใช้จุดแข็งในเรื่องตำแหน่งที่ตั้ง ทางภูมิศาสตร์ของประเทศให้เกิดประโยชน์ต่อการพัฒนาประเทศมากขึ้น รวมทั้งให้ความสำคัญของการรวมกลุ่มความร่วมมือกับนานาประเทศในระดับภูมิภาคและระดับโลก เพื่อกระชับและสร้างสัมพันธ์ไมตรี เสริมสร้างความสัมพันธ์ทางการ ทูต ซึ่งจะก่อให้เกิดการสร้างพลังทางเศรษฐกิจและรักษาความมั่นคงของประเทศ โดยจำเป็นต้องสร้างความพร้อมในการที่จะ ยกระดับมาตรฐานและมีการปฏิบัติให้เป็นไปตามระเบียบกติกาสากลในด้านต่างๆ ขณะเดียวกันประเทศไทยจำเป็นต้องเร่งให้ มีการปฏิรูประบบราชการและการเมืองเพื่อให้เกิดการบริหารราชการที่ดีและมีเสถียรภาพทางการเมือง มีการส่งเสริมคนใน ชาติให้ยึดมั่นสถาบันหลักเป็นศูนย์รวมจิตใจเพื่อให้เกิดความรักความสามัคคี และลดความขัดแย้งภายในประเทศ โดยที่ นโยบายการ

พัฒนาต่างๆ จำเป็นต้องคำนึงถึงความสอดคล้องกับโครงสร้างและลักษณะพฤติกรรมของประชากรที่อาจจะมี ความแตกต่างจากปัจจุบันมากขึ้น

ดังนั้น ภายใต้เงื่อนไขโครงสร้างประชากร โครงสร้างเศรษฐกิจ สภาพสังคม สภาพภูมิอากาศ สิ่งแวดล้อม และปัจจัยการพัฒนาต่างๆ ที่เกี่ยวข้อง ส่งผลให้ประเทศไทยจำเป็นต้องมีการวางแผนการพัฒนาที่ รอบคอบและ ครอบคลุม อย่างไรก็ตาม หลายประเด็นพัฒนาเป็นเรื่องที่ต้องใช้ระยะเวลาในการดำเนินงานเพื่อให้ เกิดการปรับตัวซึ่งจะต้อง หยั่งรากลึกลงไปถึงการเปลี่ยนแปลงในเชิงโครงสร้างการขับเคลื่อนการพัฒนาให้ประเทศ เจริญก้าวหน้าไปในอนาคตจึง จำเป็นต้องกำหนดวิสัยทัศน์ในระยะยาวที่ต้องบรรลุ พร้อมทั้งแนวยุทธศาสตร์หลัก ในด้านต่างๆ เพื่อเป็นกรอบในการ ขับเคลื่อนการพัฒนาอย่างบูรณาการบนพื้นฐานประชารัฐเพื่อยกระดับจุดแข็ง และจุดเด่นของประเทศ และปรับปรุงแก้ไข จุดอ่อนและจุดด้อยต่าง ๆ อย่างเป็นระบบ โดยยุทธศาสตร์ชาติจะเป็น เป้าหมายใหญ่ในการขับเคลื่อนประเทศ และถ่ายทอด ไปสู่แผนในระดับอื่น ๆ เพื่อนำไปสู่การปฏิบัติทั้งในระดับ ยุทธศาสตร์ ภารกิจและพื้นที่ ซึ่งรวมถึงพื้นที่พิเศษต่างๆ อาทิ เขต เศรษฐกิจพิเศษชายแดน เขตพัฒนาพิเศษภาค ตะวันออกเพื่อให้การพัฒนาประเทศสามารถดำเนินการได้อย่างมั่นคง มั่งคั่ง และ ยั่งยืน

### 3. วิสัยทัศน์ประเทศไทย

“ประเทศไทยมีความมั่นคง มั่งคั่ง ยั่งยืน เป็นประเทศพัฒนาแล้ว ด้วยการพัฒนาตามหลัก ปรัชญาของเศรษฐกิจพอเพียง” หรือเป็นคติพจน์ประจำชาติว่า “มั่นคง มั่งคั่ง ยั่งยืน” เพื่อสนองตอบต่อ ผลประโยชน์ แห่งชาติ อันได้แก่ การมีเอกราช อธิปไตย การดำรงอยู่อย่างมั่นคง และยั่งยืนของสถาบันหลักของ ชาติและประชาชนจากภัย คุกคามทุกรูปแบบ การอยู่ร่วมกันในชาติอย่างสันติสุขเป็นปึกแผ่น มีความมั่นคงทาง สังคมท่ามกลางพหุสังคมและการมีเกียรติ และศักดิ์ศรีของความเป็นมนุษย์ความเจริญเติบโตของชาติ ความเป็น ธรรมและความอยู่ดีมีสุขของประชาชน ความยั่งยืนของฐานทรัพยากรธรรมชาติสิ่งแวดล้อม ความมั่นคงทาง พลังงานและอาหาร ความสามารถในการรักษาผลประโยชน์ของชาติ ภายใต้การเปลี่ยนแปลงของสภาวะแวดล้อม ระหว่างประเทศ และการอยู่ร่วมกันอย่างสันติประสานสอดคล้องกันด้านความ มั่นคงในประชาคมอาเซียนและ ประชาคมโลกอย่างมีเกียรติและศักดิ์ศรี

ความมั่นคง หมายถึง การมีความมั่นคงปลอดภัยจากภัยและการเปลี่ยนแปลงทั้งภายในประเทศ และภายนอกประเทศในทุกระดับ ทั้งระดับประเทศ สังคม ชุมชน ครัวเรือน และปัจเจกบุคคล และ มีความมั่นคง ในทุกมิติ ทั้งมิติทางการทหาร เศรษฐกิจ สังคม สิ่งแวดล้อม และการเมือง เช่น ประเทศมีความมั่นคงในเอกราช และอธิปไตย มีการปกครองระบอบประชาธิปไตยที่มีพระมหากษัตริย์ทรงเป็นประมุข สถาบันชาติ ศาสนา พระมหากษัตริย์มี ความเข้มแข็งเป็นศูนย์กลางและเป็นที่ยึดเหนี่ยวจิตใจของประชาชน มีระบบการเมืองที่มั่นคง เป็นกลไกที่นำไปสู่การบริหาร ประเทศที่ต่อเนื่องและโปร่งใสตามหลักธรรมาภิบาล สังคมมีความปรองดองและ ความสามัคคี สามารถผนึกกำลังเพื่อพัฒนา ประเทศ ชุมชนมีความเข้มแข็ง ครอบครัวยุคใหม่มีความอบอุ่น ประชาชนมี ความมั่นคงในชีวิต มีงานและรายได้ที่มั่นคงพอเพียงกับ การดำรงชีวิต มีการออมสำหรับวัยเกษียณ ความมั่นคง ของอาหาร พลังงาน และน้ำ มีที่อยู่อาศัยและความปลอดภัยในชีวิต ทรัพย์สิน

ความมั่งคั่ง หมายถึง ประเทศไทยมีการขยายตัวของเศรษฐกิจอย่างต่อเนื่องและมีความยั่งยืนจน เข้าสู่กลุ่มประเทศรายได้สูง ความเหลื่อมล้ำของการพัฒนาลดลง ประชากรมีความอยู่ดีมีสุขได้รับผลประโยชน์จาก การพัฒนา อย่างเท่าเทียมกันมากขึ้น และมีการพัฒนาอย่างทั่วถึงทุกภาคส่วนมีคุณภาพชีวิตตามมาตรฐานของ องค์การสหประชาชาติ ไม่ มีประชาชนที่อยู่ในภาวะความยากจนเศรษฐกิจในประเทศมีความเข้มแข็ง ขณะเดียวกัน ต้องมีความสามารถในการแข่งขันกับ ประเทศต่างๆทั้งในตลาดโลกและตลาดภายในประเทศเพื่อให้สามารถสร้าง รายได้ทั้งจากภายในและภายนอกประเทศ ตลอดจนมีการสร้างฐานเศรษฐกิจและสังคมแห่งอนาคตเพื่อให้สอดคล้อง

กับบริบทการพัฒนาที่เปลี่ยนแปลงไป และประเทศไทย มีบทบาทที่สำคัญในเวทีโลก และมีความสัมพันธ์ทางเศรษฐกิจและการค้าอย่างแน่นแฟ้นกับประเทศในภูมิภาคเอเชีย เป็น จุดสำคัญของการเชื่อมโยงในภูมิภาค ทั้งการคมนาคมขนส่ง การผลิต การค้า การลงทุน และการทำธุรกิจ เพื่อให้เป็นพลังใน การพัฒนา นอกจากนี้ยังมีความสมบูรณ์ในทุนที่จะสามารถสร้างการพัฒนาต่อเนื่องไปได้ ได้แก่ ทุนมนุษย์ ทุนทางปัญญาทุน ทางการเงิน ทุนที่เป็นเครื่องมือเครื่องจักร ทุนทางสังคม และทุนทรัพยากรธรรมชาติและสิ่งแวดล้อม

**ความยั่งยืน** หมายถึง การพัฒนาที่สามารถสร้างความเจริญ รายได้ และคุณภาพชีวิตของประชาชนให้เพิ่มขึ้นอย่างต่อเนื่อง ซึ่งเป็นการเจริญเติบโตของเศรษฐกิจที่อยู่บนหลักการใช้ การรักษาและการฟื้นฟูฐาน ทรัพยากรธรรมชาติอย่างยั่งยืน ไม่ใช่ทรัพยากรธรรมชาติจนเกินพอดี ไม่สร้างมลภาวะต่อสิ่งแวดล้อมจนเกินความสามารถใน การรองรับและเยียวยาของระบบนิเวศ การผลิตและการบริโภคเป็นมิตรกับสิ่งแวดล้อม และสอดคล้องกับเป้าหมายการ พัฒนาที่ยั่งยืน ทรัพยากรธรรมชาติมีความอุดมสมบูรณ์มากขึ้นและสิ่งแวดล้อมมีคุณภาพดีขึ้น คนมีความรับผิดชอบต่อสังคม มีความเอื้ออาทร เสียสละเพื่อผลประโยชน์ส่วนรวม รัฐบาลมีนโยบายที่มุ่งประโยชน์ส่วนรวมอย่างยั่งยืนและให้ความสำคัญ กับการมีส่วนร่วมของประชาชน และทุกภาคส่วนในสังคม ยึดถือและปฏิบัติตามหลักปรัชญาของเศรษฐกิจพอเพียงเพื่อการ พัฒนาอย่างสมดุล มีเสถียรภาพ และยั่งยืน

โดยมีเป้าหมายการพัฒนาประเทศ คือ “ประเทศชาติมั่นคง ประชาชนมีความสุข เศรษฐกิจพัฒนาอย่างต่อเนื่อง สังคมเป็นธรรม ฐานทรัพยากรธรรมชาติยั่งยืน” โดยยกระดับศักยภาพของประเทศในหลากหลายมิติ พัฒนาคนในทุกมิติและในทุกช่วงวัยให้เป็นคนดี เก่ง และมีคุณภาพ สร้างโอกาสและความเสมอภาคทางสังคม สร้างการ เติบโตบนคุณภาพชีวิตที่เป็นมิตรกับสิ่งแวดล้อม และมีภาครัฐของประชาชนเพื่อประชาชนและประโยชน์ส่วนรวม โดยการ ประเมินผลการพัฒนาตามยุทธศาสตร์ชาติ ประกอบด้วย

- 1) ความอยู่ดีมีสุขของคนไทยและสังคมไทย
- 2) ขีดความสามารถในการแข่งขัน การพัฒนาเศรษฐกิจ และการกระจายรายได้
- 3) การพัฒนาทรัพยากรมนุษย์ของประเทศ
- 4) ความเท่าเทียมและความเสมอภาคของสังคม
- 5) ความหลากหลายทางชีวภาพ คุณภาพสิ่งแวดล้อม และความยั่งยืนของทรัพยากรธรรมชาติ
- 6) ประสิทธิภาพการบริหารจัดการและการเข้าถึงการให้บริการของภาครัฐ

#### 4. ประเด็นยุทธศาสตร์ชาติ

##### 4.1 ยุทธศาสตร์ชาติด้านความมั่นคง

- (1) การรักษาความสงบภายในประเทศ
- (2) การป้องกันและแก้ไขปัญหาที่มีผลกระทบต่อความมั่นคง
- (3) การพัฒนาศักยภาพของประเทศให้พร้อมเผชิญภัยคุกคามที่กระทบต่อความมั่นคงของชาติ
- (4) การบูรณาการความร่วมมือด้านความมั่นคงกับอาเซียนและนานาชาติ รวมถึงองค์การภาครัฐและที่มิใช่ภาครัฐ
- (5) การพัฒนากลไกการบริหารจัดการความมั่นคงแบบองค์รวม

#### 4.2 ยุทธศาสตร์ชาติด้านการสร้างความสามารถในการแข่งขัน

- (1) การเกษตรสร้างมูลค่า
- (2) อุตสาหกรรมและบริการแห่งอนาคต
- (3) สร้างความหลากหลายด้านการท่องเที่ยว
- (4) โครงสร้างพื้นฐาน เชื่อมไทย เชื่อมโลก
- (5) พัฒนาเศรษฐกิจบนพื้นฐานผู้ประกอบการยุคใหม่

#### 4.3 ยุทธศาสตร์ชาติด้านการพัฒนาและเสริมสร้างศักยภาพทรัพยากรมนุษย์

- (1) การปรับเปลี่ยนค่านิยมและวัฒนธรรม
- (2) การพัฒนาคุณภาพคนตลอดช่วงชีวิต
- (3) ปฏิรูปกระบวนการเรียนรู้ที่ตอบสนองต่อการเปลี่ยนแปลงในศตวรรษที่ ๒๑
- (4) การตระหนักถึงพหุปัญญาของมนุษย์ที่หลากหลาย
- (5) การเสริมสร้างให้คนไทยมีสุขภาวะที่ดี
- (6) การสร้างสภาพแวดล้อมที่เอื้อต่อการพัฒนาและเสริมสร้างศักยภาพทรัพยากรมนุษย์
- (7) การเสริมสร้างศักยภาพการกีฬาในการสร้างคุณค่าทางสังคมและพัฒนาประเทศ

#### 4.4 ยุทธศาสตร์ชาติด้านการสร้างโอกาสและความเสมอภาคทางสังคม

- (1) การลดความเหลื่อมล้ำ สร้างความเป็นธรรมในทุกมิติ
- (2) การกระจายศูนย์กลางความเจริญทางเศรษฐกิจ สังคม และเทคโนโลยี
- (3) การเสริมสร้างพลังทางสังคม
- (4) การเพิ่มขีดความสามารถของชุมชนท้องถิ่นในการพัฒนา การพึ่งตนเองและการจัดการตนเอง

#### 4.5 ยุทธศาสตร์ชาติด้านการสร้างการเติบโตบนคุณภาพชีวิตที่เป็นมิตรกับสิ่งแวดล้อม

- (1) สร้างการเติบโตอย่างยั่งยืนบนสังคมเศรษฐกิจสีเขียว
- (2) สร้างการเติบโตอย่างยั่งยืนบนสังคมเศรษฐกิจภาคทะเล
- (3) สร้างการเติบโตอย่างยั่งยืนบนสังคมที่เป็นมิตรต่อสภาพภูมิอากาศ
- (4) พัฒนาพื้นที่เมือง ชนบท เกษตรกรรมและอุตสาหกรรมเชิงนิเวศ มุ่งเน้นความเป็นเมืองที่เติบโตอย่างต่อเนื่อง
- (5) พัฒนาความมั่นคงน้ำ พลังงาน และเกษตรที่เป็นมิตรต่อสิ่งแวดล้อม
- (6) ยกระดับกระบวนการตัดสินใจเพื่อกำหนดอนาคตประเทศ

#### 4.6 ยุทธศาสตร์ชาติด้านการปรับสมดุลและพัฒนาระบบการบริหารจัดการภาครัฐ

- (1) ภาครัฐที่ยึดประชาชนเป็นศูนย์กลาง ตอบสนองความต้องการ และให้บริการอย่างสะดวกรวดเร็ว โปร่งใส
- (2) ภาครัฐบริหารงานแบบบูรณาการโดยมียุทธศาสตร์ชาติเป็นเป้าหมายและเชื่อมโยงการพัฒนาในทุกระดับ ทุกประเด็น ทุกภารกิจ และทุกพื้นที่
- (3) ภาครัฐมีขนาดเล็กกะทัดรัด เหมาะสมกับภารกิจ ส่งเสริมให้ประชาชนและทุกภาคส่วนมีส่วนร่วมในการพัฒนาประเทศ
- (4) ภาครัฐมีความทันสมัย

- (5) บุคลากรภาครัฐเป็นคนดีและเก่ง ยึดหลักคุณธรรม จริยธรรม มีจิตสำนึกมีความสามารถสูง มุ่งมั่น และเป็นมืออาชีพ
- (6) ภาครัฐมีความโปร่งใส ปลอดการทุจริตและประพฤติมิชอบ
- (7) กฎหมายมีความสอดคล้องเหมาะสมกับบริบทต่าง ๆ และมีเท่าที่จำเป็น
- (8) กระบวนการยุติธรรมเคารพสิทธิมนุษยชนและปฏิบัติต่อประชาชนโดยเสมอภาค

## 1.2 แผนพัฒนาเศรษฐกิจและสังคมแห่งชาติ ฉบับที่ 12 (พ.ศ. 2560 – 2564)

### วิสัยทัศน์

จากสถานะของประเทศและบริบทการเปลี่ยนแปลงต่างๆ ที่ประเทศกำลังประสบอยู่ ทำให้การกำหนดวิสัยทัศน์แผนพัฒนาฯ ฉบับที่ 12 ยังคงมีความต่อเนื่องจากวิสัยทัศน์แผนพัฒนาฯ ฉบับที่ 11 และกรอบหลักการของการวางแผนที่น้อมนำและประยุกต์ใช้หลักปรัชญาของเศรษฐกิจพอเพียง ยึดคนเป็นศูนย์กลางของการพัฒนาอย่างมีส่วนร่วม การพัฒนาที่ยึดหลักสมดุล ยั่งยืน โดยวิสัยทัศน์ของการพัฒนาใน แผนพัฒนาฯ ฉบับที่ 12 ต้องให้ความสำคัญกับการกำหนดทิศทางการพัฒนาที่มุ่งสู่การเปลี่ยนผ่านประเทศไทย จากประเทศที่มีรายได้ปานกลางไปสู่ประเทศที่มีรายได้สูง มีความมั่นคง และยั่งยืน สังคมอยู่ร่วมกันอย่างมีความสุข และนำไปสู่การบรรลุวิสัยทัศน์ระยะยาว “มั่นคง มั่งคั่ง ยั่งยืน” ของประเทศ

เป้าหมายการพัฒนาประเทศ

#### 1. การหลุดพ้นจากกับดักประเทศรายได้ปานกลางสู่รายได้สูง

- (1) เศรษฐกิจขยายตัวเฉลี่ยไม่ต่ำกว่าร้อยละ 5.0
- (2) ผลิตภัณฑ์มวลรวมในประเทศต่อหัว (GDP Per Capita) และรายได้ประชาชาติต่อหัว (GNP Per Capita) ณ สิ้นแผนพัฒนาฯ ฉบับที่ 12 ในปี 2564 เพิ่มขึ้นเป็น 317,051 บาท (9,325 ดอลลาร์ สหรัฐ) และ 301,199 บาท (8,859 ดอลลาร์ สหรัฐ) ต่อคนต่อปี
- (3) ผลผลิตภาพการผลิตเพิ่มขึ้นไม่ต่ำกว่าเฉลี่ยร้อยละ 2.5 ต่อปี
- (4) การลงทุนรวมขยายตัวไม่ต่ำกว่าเฉลี่ยร้อยละ 8.0 (การขยายตัวของการลงทุนภาครัฐไม่ต่ำกว่าร้อยละ 10.0 และการลงทุนของภาคเอกชนขยายตัวไม่ต่ำกว่าเฉลี่ยร้อยละ 7.5 ในขณะที่ปริมาณการส่งออกขยายตัวเฉลี่ยไม่ต่ำกว่าร้อยละ 4.0 ต่อปี)

#### 2. การพัฒนาศักยภาพคนให้สนับสนุนการเจริญเติบโตของประเทศและการสร้าง สังคมสูงวัยอย่างมีคุณภาพ

- (1) ประชาชนทุกช่วงวัยมีความมั่นคงทางด้านเศรษฐกิจและสังคม (SocioEconomic Security) และมีคุณภาพชีวิตที่ดีขึ้น
- (2) การศึกษาและการเรียนรู้ได้รับการพัฒนาคุณภาพ
- (3) สถาบันทางสังคมมีความเข้มแข็งเป็นฐานรากที่เอื้อต่อการพัฒนาคน

#### 3. การลดความเหลื่อมล้ำในสังคม

- (1) การกระจายรายได้มีความเท่าเทียมกันมากขึ้น
- (2) บริการทางสังคมมีคุณภาพและมีการกระจายอย่างทั่วถึง

#### 4. การสร้างการเจริญเติบโตทางเศรษฐกิจและสังคมที่เป็นมิตรกับสิ่งแวดล้อม

- (1) รักษาความมั่นคงของฐานทรัพยากร สร้างสมดุลระหว่างการอนุรักษ์และ การใช้ประโยชน์อย่างยั่งยืนและเป็นธรรม

- (2) ขับเคลื่อนประเทศสู่เศรษฐกิจและสังคมที่เป็นมิตรต่อสิ่งแวดล้อม
- (3) เพิ่มขีดความสามารถในการรับมือภัยพิบัติและการเปลี่ยนแปลงสภาพ ภูมิอากาศ
- (4) เพิ่มประสิทธิภาพและเสริมสร้างธรรมาภิบาลในการบริหารจัดการ ทรัพยากรธรรมชาติ

และสิ่งแวดล้อม

- (5) มีการบริหารจัดการน้ำให้สมดุลระหว่างการอุปสงค์และอุปทานของน้ำ

#### 5. การบริหารราชการแผ่นดินที่มีประสิทธิภาพ

- (1) การบริหารงานภาครัฐที่โปร่งใส เป็นธรรม มีประสิทธิภาพ และมีส่วนร่วม
- (2) จัดการทุจริตคอร์รัปชัน
- (3) มีการกระจายอำนาจที่เหมาะสม

กรอบยุทธศาสตร์แผนพัฒนาเศรษฐกิจและสังคมแห่งชาติ ฉบับที่ 12 ประกอบด้วย 10 ยุทธศาสตร์หลัก ดังนี้

1. ยุทธศาสตร์การเสริมสร้างและพัฒนาศักยภาพทุนมนุษย์
2. ยุทธศาสตร์การสร้างความเป็นธรรมลดความเหลื่อมล้ำในสังคม
3. ยุทธศาสตร์การสร้างความเข้มแข็งทางเศรษฐกิจและแข่งขันได้อย่างยั่งยืน
4. ยุทธศาสตร์ด้านการเติบโตที่เป็นมิตรกับสิ่งแวดล้อมเพื่อการพัฒนาอย่างยั่งยืน
5. ยุทธศาสตร์ด้านความมั่นคง
6. ยุทธศาสตร์ด้านการเพิ่มประสิทธิภาพและธรรมาภิบาลในภาครัฐ
7. ยุทธศาสตร์ด้านการพัฒนาโครงสร้างพื้นฐานและระบบโลจิสติกส์
8. ยุทธศาสตร์ด้านวิทยาศาสตร์ เทคโนโลยี การวิจัย และนวัตกรรม
9. ยุทธศาสตร์การพัฒนาภาคเมือง และพื้นที่เศรษฐกิจ
10. ยุทธศาสตร์ด้านการต่างประเทศ ประเทศเพื่อนบ้าน และภูมิภาค

**1.3 แผนพัฒนาภาค/แผนพัฒนายุทธศาสตร์กลุ่มจังหวัด/แผนพัฒนาจังหวัด** ยุทธศาสตร์การพัฒนาภาคตะวันออกเฉียงเหนือตอนบน 2 (จังหวัดสกลนคร จังหวัดนครพนม จังหวัดมุกดาหาร)

#### วิสัยทัศน์กลุ่มจังหวัด

“สะพาน การค้า และการท่องเที่ยวอินโดจีน” (Trade and Tour Bridge to Indochina and Beyond)

**ยุทธศาสตร์การพัฒนาภาคตะวันออกเฉียงเหนือตอนบน 2**  
(จังหวัดสกลนคร จังหวัดนครพนม จังหวัดมุกดาหาร)

1. การพัฒนาการค้าและความสัมพันธ์กับประเทศเพื่อนบ้าน
2. การพัฒนาการท่องเที่ยว
3. การพัฒนาการเกษตรและอุตสาหกรรมเกษตร
4. การพัฒนาทรัพยากรมนุษย์

## ยุทธศาสตร์การพัฒนาจังหวัดมุกดาหาร

วิสัยทัศน์ของจังหวัดมุกดาหาร

“เมืองการศึกษา การค้า การท่องเที่ยว วัฒนธรรมลุ่มน้ำโขง เชื่อมโยงอาเซียน”

### ยุทธศาสตร์การพัฒนาจังหวัดมุกดาหาร

๑. การพัฒนาคนและสังคมที่มีคุณภาพ
2. การพัฒนาการค้าชายแดนและความสัมพันธ์กับประเทศเพื่อนบ้าน
3. การพัฒนาด้านการท่องเที่ยว
4. การพัฒนาเกษตรกรรมและอุตสาหกรรมเกษตร
5. การจัดการทรัพยากรธรรมชาติและสิ่งแวดล้อม
6. การรักษาความมั่นคงชายแดน

## 1.4 ยุทธศาสตร์การพัฒนาขององค์กรปกครองส่วนท้องถิ่นในเขตจังหวัดมุกดาหาร

วิสัยทัศน์ (Vision)

“ สังคมน่าอยู่ เศรษฐกิจกิจการเกษตรดี มีความมั่นคง ดำรงอยู่คู่การท่องเที่ยว  
หนึ่งเดียวการศึกษาดี มีมาตรฐานสากล บูรณาการสู่อาเซียน ”

ยุทธศาสตร์การพัฒนา ประกอบด้วย 7 ด้าน ดังนี้

1. เสริมสร้างท้องถิ่นเมื่อน่าอยู่
2. เสริมสร้างเศรษฐกิจและการท่องเที่ยว
3. เสริมสร้างการเกษตรให้มีประสิทธิภาพอย่างยั่งยืน
4. เสริมสร้างประสิทธิภาพของการอนุรักษ์และฟื้นฟูสิ่งแวดล้อม
5. เสริมสร้างการศึกษาดีมีมาตรฐานสากล
6. เสริมสร้างการบริหารจัดการตามหลักธรรมาภิบาล
7. เสริมสร้างการผลิต และการจัดการอาหารปลอดภัย

**ยุทธศาสตร์การพัฒนาและแนวทางการพัฒนา  
ขององค์กรปกครองส่วนท้องถิ่นในเขตจังหวัดมุกดาหาร  
เสริมสร้างท้องถิ่นเมืองน่าอยู่**

**ยุทธศาสตร์ที่ ๑  
แนวทางการพัฒนา**

๑. เสริมสร้างเมืองน่าอยู่ ชุมชนปลอดภัย ห่างไกลอบายมุข และยกระดับคุณภาพชีวิตให้ประชาชนอยู่ดีมีสุข ตามแนวปรัชญาเศรษฐกิจพอเพียง
  - ๑.๑ ส่งเสริมและสนับสนุนการป้องกันและแก้ไขปัญหาเสพติดในจังหวัดมุกดาหารให้ลดลง
  - ๑.๒ ส่งเสริมให้เด็ก เยาวชน และประชาชน มีความสนใจในด้านกีฬา เพื่อสุขภาพและนันทนาการ
  - ๑.๓ ส่งเสริมคุณภาพชีวิตของเด็ก เยาวชนสตรี ผู้สูงอายุ ผู้พิการ และผู้ด้อยโอกาส ให้ดีขึ้น
  - ๑.๔ ให้การบริการด้านสุขภาพอนามัยพื้นฐานที่ดี
  - ๑.๕ ส่งเสริมความปลอดภัยในชีวิตและทรัพย์สิน
  - ๑.๖ พัฒนาคูณภาพชีวิตของประชาชนในชุมชนและสังคมให้อยู่ดีมีสุขตามแนวปรัชญาเศรษฐกิจพอเพียง
  - ๑.๗ ส่งเสริมความจงรักภักดีต่อสถาบันพระมหากษัตริย์
๒. พัฒนาการคมนาคมและระบบสาธารณูปโภคให้ครอบคลุมทุกพื้นที่
  - ๒.๑ พัฒนาการคมนาคม สะดวก รวดเร็ว และปลอดภัย
  - ๒.๒ พัฒนาระบบโครงสร้างพื้นฐาน บริการด้านไฟฟ้า น้ำประปา และโทรศัพท์อย่างพอเพียงและทั่วถึง

**ยุทธศาสตร์ที่ ๒  
แนวทางการพัฒนา**

**เสริมสร้างเศรษฐกิจและการท่องเที่ยว**

๑. ส่งเสริมเศรษฐกิจและการท่องเที่ยว เป็นเมืองเศรษฐกิจพิเศษที่มีสภาพแวดล้อมที่ดี รวมทั้งสืบสานศิลปวัฒนธรรม ประเพณี ภูมิปัญญาท้องถิ่น และเอกลักษณ์ประจำจังหวัด
  - ๑.๑ ให้ประชาชนมีส่วนร่วมในการส่งเสริมกิจกรรมด้านศาสนา วัฒนธรรม ประเพณี ประวัติศาสตร์ และภูมิปัญญาท้องถิ่น เพื่อการอนุรักษ์สืบสานต่อและเชื่อมโยงสู่กิจกรรมการท่องเที่ยว
  - ๑.๒ ส่งเสริมการท่องเที่ยว โดยการสนับสนุนความสามารถของผู้ประกอบการ และสร้างเครือข่าย เพื่อพัฒนาศักยภาพการบริการ ทั้งภายในและภายนอกประเทศ
  - ๑.๓ พัฒนาและปรับปรุงแหล่งท่องเที่ยวเดิม สร้างแหล่งท่องเที่ยวใหม่ และสร้างสิ่งอำนวยความสะดวกต่าง ๆ ในการท่องเที่ยว เพื่อกระตุ้นเศรษฐกิจ และเพิ่มรายได้จากการท่องเที่ยว โดยร่วมมือกับหน่วยงานภาครัฐและเอกชน

ที่เกี่ยวข้องในจังหวัดมุกดาหาร

- ๑.๔ ส่งเสริมและสนับสนุนการพัฒนาเศรษฐกิจ เพื่อรองรับการจัดตั้งเป็นเขตเศรษฐกิจพิเศษ

### ยุทธศาสตร์ที่ ๓

#### เสริมสร้างการเกษตรให้มีประสิทธิภาพอย่างยั่งยืน

##### แนวทางการพัฒนา

๑. ส่งเสริมด้านการเกษตรกรรมและพัฒนาการตลาดสินค้าธุรกิจชุมชน
  - ๑.๑ พัฒนาแหล่งน้ำเพื่อการอุปโภค บริโภค และแหล่งน้ำเพื่อการเกษตรอย่างพอเพียง
  - ๑.๒ ส่งเสริมการเกษตรและอาชีพแก่ประชาชน
  - ๑.๓ ปรับปรุงคุณภาพสินค้าทางการเกษตรสู่ตลาดอาเซียน
  - ๑.๔ พัฒนาคุณภาพสินค้าหนึ่งตำบลหนึ่งผลิตภัณฑ์ (OTOP) ของจังหวัดมุกดาหาร เพื่อนำเข้าสู่ตลาดอาเซียน

### ยุทธศาสตร์ที่ ๔

#### เสริมสร้างประสิทธิภาพของการอนุรักษ์และฟื้นฟูสิ่งแวดล้อม

##### แนวทางการพัฒนา

๑. การอนุรักษ์ฟื้นฟูทรัพยากรธรรมชาติและสิ่งแวดล้อม
  - ๑.๑ ส่งเสริมและสนับสนุนการอนุรักษ์ฟื้นฟูทรัพยากรธรรมชาติและสิ่งแวดล้อมแบบบูรณาการ
  - ๑.๒ ปลูกฝังและสร้างจิตสำนึกการอนุรักษ์ทรัพยากรธรรมชาติและสิ่งแวดล้อม
  - ๑.๓ ส่งเสริมการพัฒนาผังเมืองรวมอย่างเป็นระบบ

### ยุทธศาสตร์ที่ ๕

#### เสริมสร้างการศึกษาที่มีมาตรฐานสากล

##### แนวทางการพัฒนา

๑. พัฒนาการศึกษที่ทันสมัย เพื่อเตรียมความพร้อมในการเข้าสู่ประชาคมอาเซียน
  - ๑.๑ ให้บริการด้านการศึกษา และสนับสนุนวัสดุ สื่อ-อุปกรณ์ เพื่อพัฒนาบุคลากรทางการศึกษา พัฒนาเด็กนักเรียนให้เป็นผู้มีคุณภาพ มีทักษะ และศักยภาพตามมาตรฐานการศึกษา และมาตรฐานสากล เพื่อรองรับการเข้าสู่ประชาคมอาเซียน
  - ๑.๒ ส่งเสริมการศึกษาของประชาชนในชุมชน ทั้งในระบบ นอกกระบบ และการศึกษาตามอัธยาศัย
  - ๑.๓ สนับสนุนให้มีมีการนำระบบเทคโนโลยีสารสนเทศมาใช้ในการพัฒนาการศึกษา
  - ๑.๔ ส่งเสริมการใช้ภาษาต่างประเทศเพื่อรองรับการเข้าสู่ประชาคมอาเซียน

## ยุทธศาสตร์ที่ ๖

### เสริมสร้างการบริหารจัดการตามหลักธรรมาภิบาล

#### แนวทางการพัฒนา

๑. ส่งเสริมให้มีระบบการบริหารจัดการ โดยยึดหลักธรรมาภิบาล จัดให้มีช่องทางในการรับทราบข้อมูลข่าวสาร และสนับสนุนให้ประชาชน มีส่วนร่วมในการพัฒนาท้องถิ่น อย่างสร้างสรรค์
  - ๑.๑ ส่งเสริมการมีส่วนร่วมของประชาชนในการพัฒนาการเมืองและการบริหาร
  - ๑.๒ พัฒนาขีดความสามารถในการจัดบริการสาธารณะให้ประชาชนในท้องถิ่น อย่างมีประสิทธิภาพ และเพิ่มประสิทธิภาพการปฏิบัติงานของบุคลากรในการบริหารจัดการ โดยยึดหลักธรรมาภิบาล
  - ๑.๓ สนับสนุนการนำระบบเทคโนโลยีสารสนเทศมาใช้ในการบริหารและการพัฒนาท้องถิ่น เพื่อประโยชน์สูงสุดแก่ประชาชน
  - ๑.๔ สนับสนุนให้มีพื้นที่สาธารณะทางสังคมเพิ่มขึ้น เพื่อเปิดโอกาสให้ประชาชน ได้มีส่วนร่วมในการแลกเปลี่ยนเรียนรู้ ระดมความคิดเห็น ปรีกษาหารือ และร่วมติดตามตรวจสอบอย่างสร้างสรรค์ ในเรื่องที่เกี่ยวข้องกับการบริหารจัดการ กำหนดนโยบายสาธารณะ และความต้องการในการพัฒนาท้องถิ่น
  - ๑.๕ ส่งเสริมระบบการบริหารจัดการของท้องถิ่นให้มีประสิทธิภาพและโปร่งใส พร้อมรับการตรวจสอบ
  - ๑.๖ ส่งเสริมการรวมกลุ่มและสร้างเครือข่ายภาคประชาชนให้เข้มแข็ง มีบทบาท และมีส่วนร่วมในการพัฒนาท้องถิ่นเพิ่มขึ้น

## ยุทธศาสตร์ที่ ๗

### เสริมสร้างการผลิต และการจัดการอาหารปลอดภัย

#### แนวทางการพัฒนา

๑. ส่งเสริมและสนับสนุนให้มีการผลิต และการจัดการอาหารปลอดภัย
  - ๑.๑ สนับสนุนให้มีระบบการควบคุมการนำเข้า โดยเน้นการกำหนดปัจจัยการผลิตหรือการนำสารเคมีเป้าหมายเข้ามาได้เฉพาะด่าน โดยการบูรณาการการทำงานระหว่างหน่วยงานที่เกี่ยวข้อง
  - ๑.๒ จัดทำมาตรฐานควบคุมคุณภาพปัจจัยการผลิตและวัตถุดิบพืชทางการเกษตร ตามกฎหมายที่เกี่ยวข้อง เน้นการขึ้นทะเบียนควบคุมแหล่งผลิตและจำหน่าย โดยประชาสัมพันธ์ให้ประชาชนทราบอย่างทั่วถึง รวมถึงการปราบปรามผู้กระทำผิดตามกฎหมาย
  - ๑.๓ รณรงค์การลด ละ เลิก ใช้สารเคมี รวมถึงการสร้างจิตสำนึกให้ผู้บริโภคตระหนักถึงความสำคัญของความปลอดภัยด้านอาหาร โดยการรณรงค์/จูงใจให้มีการบริโภคอาหารที่ปลอดภัยในสัดส่วนที่มากขึ้น การสร้าง

พฤติกรรมใหม่ในการบริโภค รมรงค์ให้ปลูกผักกินเอง (ผักสวนครัว  
รั้วกินได้) หรือเชิญชวนให้มีการกินผักพื้นบ้านมากขึ้น

- ๑.๔ รมรงค์การใช้สารเคมีอย่างถูกต้อง และปลอดภัย โดยไม่ส่งผลกระทบต่อ  
สิ่งแวดล้อม และผู้บริโภค
- ๑.๕ ส่งเสริมและสนับสนุนการให้ความรู้ความเข้าใจ เพื่อยกระดับความรู้  
ผู้ส่งออก เกษตรกร และร้านค้า ให้ความตระหนักถึงความสำคัญ  
ของการผลิต และการบริหารจัดการอาหารปลอดภัย
- ๑.๖ ส่งเสริมและสนับสนุนให้มีกระบวนการผลิต การขนส่ง การจัดจำหน่าย  
สำหรับผู้บริโภค อย่างถูกต้องและเป็นธรรม
- ๑.๗ ส่งเสริมการผลิต การตลาด และการบริโภคพืชผักประจำท้องถิ่น
- ๑.๘ ส่งเสริมและสนับสนุนให้มีตลาดอาหารปลอดภัยในชุมชน

## 2. ยุทธศาสตร์ขององค์กรปกครองส่วนท้องถิ่น

### 2.1 วิสัยทัศน์ (Vision) ของเทศบาลตำบลบางทรายใหญ่

สร้างบ้าน สร้างเมือง รุ่งเรืองการพัฒนา เศรษฐกิจ และการศึกษาก้าวสู่ประชาคมอาเซียน

### พันธกิจ (Mission) ของเทศบาลตำบลบางทรายใหญ่

1. การพัฒนาเมืองให้น่าอยู่
2. การเสริมสร้างเศรษฐกิจรากฐานของชุมชนโดยยึดหลักปรัชญาเศรษฐกิจพอเพียง
3. การส่งเสริมและพัฒนาด้านการเกษตร
4. อนุรักษ์ฟื้นฟูทรัพยากรธรรมชาติและสิ่งแวดล้อม
5. การส่งเสริมและสนับสนุนด้านการจัดการศึกษาของท้องถิ่น
6. การบริหารจัดการบ้านเมืองที่ดีตามหลักธรรมาภิบาล

### 2.2 ยุทธศาสตร์การพัฒนาของเทศบาลตำบลบางทรายใหญ่

เทศบาลตำบลบางทรายใหญ่ได้กำหนดยุทธศาสตร์ และแนวทางการพัฒนาไว้ 6 ยุทธศาสตร์ ดังต่อไปนี้

1. ยุทธศาสตร์การพัฒนาด้านสังคมและคุณภาพชีวิตและเสริมสร้างสังคมให้อยู่ร่วมกันอย่างมีความสุข
2. ยุทธศาสตร์การพัฒนาด้านเศรษฐกิจและการแก้ไขปัญหาความยากจน
3. ยุทธศาสตร์การพัฒนาด้านโครงสร้างพื้นฐาน
4. ยุทธศาสตร์การพัฒนาด้านการท่องเที่ยว ศาสนา วัฒนธรรมและประเพณี
5. ยุทธศาสตร์การพัฒนาด้านทรัพยากรธรรมชาติและสิ่งแวดล้อม
6. ยุทธศาสตร์การพัฒนาด้านการบริหารจัดการ

### 2.3 เป้าประสงค์

1. ประชาชนได้รับการศึกษาอย่างทั่วถึง มีคุณภาพชีวิตที่ดี ชุมชนเข้มแข็ง สามารถพึ่งตนเองได้ ปลอดภัยในชีวิต ประชาชนมีความปลอดภัยในชีวิตและทรัพย์สิน สังคมสงบสุข
2. ประชาชนมีอาชีพและรายได้เพียงพอต่อการยังชีพ
3. สาธารณูปโภค – สาธารณูปการ มีมาตรฐานและทั่วถึง
4. เพิ่มศักยภาพด้านการท่องเที่ยวเพื่อสร้างรายได้แก่ท้องถิ่น
5. การจัดการทรัพยากรธรรมชาติและสิ่งแวดล้อมไม่ให้เกิดมลพิษ และมีความสมดุลอย่างยั่งยืน
6. ระบบการบริหารงานและการบริการมีประสิทธิภาพ ประชาชนมีส่วนร่วมตามกระบวนการประชาธิปไตย

### 2.4 ตัวชี้วัด

1. ประชาชนมีคุณภาพชีวิตที่ดี ร้อยละ 20
2. จำนวนครัวเรือนที่ได้รับการพัฒนาและส่งเสริมอาชีพ ร้อยละ 10
3. จำนวนครัวเรือนที่สามารถเข้าถึงระบบสาธารณูปโภค/สาธารณูปการ ร้อยละ 70
4. ประชาชนมีความพึงพอใจต่อการพัฒนาด้านการท่องเที่ยว ร้อยละ 70
5. การอนุรักษ์และพัฒนาด้านสิ่งแวดล้อม ร้อยละ 40
6. ประชาชนมีความพึงพอใจต่อการบริหารจัดการของหน่วยงานร้อยละ 80

### 2.5 ค่าเป้าหมาย

1. ประชาชนได้รับการศึกษาอย่างทั่วถึง มีคุณภาพชีวิตที่ดี ชุมชนเข้มแข็งสามารถพึ่งตนเองได้ ปลอดภัยในชีวิต ประชาชนมีความปลอดภัยในชีวิตและทรัพย์สิน สังคมสงบสุข
2. ประชาชนมีอาชีพและรายได้ที่เพียงพอแก่การยังชีพ
3. สาธารณูปโภค – สาธารณูปการมีมาตรฐานและทั่วถึง
4. เพิ่มศักยภาพด้านการท่องเที่ยวเพื่อสร้างรายได้แก่ท้องถิ่น และการบำรุงศาสนา วัฒนธรรม และประเพณี
5. การจัดการทรัพยากรธรรมชาติและสิ่งแวดล้อมไม่ให้เกิดมลพิษ และมีความสมดุลอย่างยั่งยืน
6. ระบบการบริหารงานและการบริการที่มีประสิทธิภาพ และการมีส่วนร่วมของประชาชน

### 2.6 กลยุทธ์

1. การดำเนินงานด้านสังคมและคุณภาพชีวิตและเสริมสร้างสังคมให้อยู่ร่วมกันอย่างมีความสุข โดย
  - 1.1 ส่งเสริมการศึกษาของประชาชนให้ได้รับโอกาสทางการศึกษาได้อย่างทั่วถึงและมีคุณภาพ
  - 1.2 เสริมสร้างชุมชนให้เข้มแข็ง สามารถพึ่งตนเองได้และเสริมสร้างภูมิคุ้มกันยาเสพติดในชุมชน
  - 1.3 ส่งเสริมด้านการสงเคราะห์สวัสดิการชุมชน
  - 1.4 ส่งเสริมการให้บริการสาธารณสุขมูลฐาน เสริมสร้างสุขภาพอนามัยและการป้องกันโรคติดต่อ

- 1.5 ส่งเสริมการกีฬาและนันทนาการ
- 1.6 ส่งเสริมการรักษาความปลอดภัยในชีวิตและทรัพย์สิน และการสนับสนุนการรักษาความสงบเรียบร้อยและความมั่นคง
2. การดำเนินงานด้านเศรษฐกิจและการแก้ไขปัญหาความยากจน โดยการดำเนินโครงการ/กิจกรรม
  - 2.1 ส่งเสริมอาชีพและพัฒนาผลิตภัณฑ์ชุมชนเพื่อเพิ่มเติมรายได้
  - 2.2 ส่งเสริมการจัดตั้งสหกรณ์ชุมชน ธุรกิจ SMEs และพัฒนาตลาดชุมชน ร้านค้าชุมชน
  - 2.3 สนับสนุนการผลิตทางการเกษตรที่สอดคล้องกับสภาพพื้นที่ คงไว้ซึ่งความหลากหลายของพันธุ์พืชและพันธุ์สัตว์ท้องถิ่น
  - 2.4 เสริมสร้างองค์ความรู้และเทคโนโลยีต่างๆ ที่เหมาะสมทางการเกษตร
3. การดำเนินงานด้านโครงสร้างพื้นฐาน โดยการดำเนินโครงการ/กิจกรรม
  - 3.1 พัฒนาเส้นทางการคมนาคมให้มีมาตรฐานและทั่วถึง
  - 3.2 พัฒนาเส้นทางระบายน้ำเพื่อแก้ไขปัญหาน้ำท่วมขัง
  - 3.3 ขยายเขตไฟฟ้าและไฟฟ้าแสงสว่างสาธารณะให้ทั่วถึง
  - 3.4 พัฒนาระบบประปาให้มีคุณภาพและเพียงพอต่อการอุปโภค บริโภค
  - 3.5 จัดให้มีป้ายจราจรและพัฒนาระบบจราจร
  - 3.6 ส่งเสริมและสนับสนุนการวางผังเมืองเพื่อรองรับการเจริญเติบโตอย่างมีระเบียบแบบแผน
  - 3.7 พัฒนาอาคาร สถานที่ ระบบสาธารณูปการ ณ อาคารสำนักงานให้มีความเรียบร้อยรองรับประชาชนผู้มาติดต่อราชการ
4. การดำเนินงานด้านการท่องเที่ยว ศาสนา วัฒนธรรมและประเพณี โดยการดำเนินโครงการ/กิจกรรม
  - 4.1 ส่งเสริมและพัฒนาแหล่งท่องเที่ยวและบริการให้มีศักยภาพในการสร้างรายได้
  - 4.2 ส่งเสริมการทำนุบำรุงพระพุทธศาสนา วัฒนธรรม ประเพณีและภูมิปัญญาท้องถิ่น
  - 4.3 ส่งเสริมด้านการประชาสัมพันธ์การท่องเที่ยว และการสร้างเครือข่ายด้านการท่องเที่ยว
5. การดำเนินงานด้านทรัพยากรธรรมชาติและสิ่งแวดล้อม โดยการดำเนินโครงการ/กิจกรรม
  - 5.1 ส่งเสริมการอนุรักษ์ พื้นฟูทรัพยากรธรรมชาติและสิ่งแวดล้อม ให้มีความอุดมสมบูรณ์อย่างยั่งยืน
  - 5.2 พัฒนาระบบการกำจัดขยะมูลฝอย สิ่งปฏิกูลและระบบบำบัดน้ำเสียให้มีประสิทธิภาพ
  - 5.3 ส่งเสริมและสนับสนุนการบริหารจัดการน้ำอย่างยั่งยืน
6. การดำเนินงานด้านการบริหารจัดการ โดยการดำเนินโครงการ/กิจกรรม
  - 6.1 ส่งเสริมการบริหารจัดการตามหลักธรรมาภิบาล
  - 6.2 พัฒนาระบบการบริการให้มีความทันสมัย สะดวก รวดเร็วและมีประสิทธิภาพ
  - 6.3 พัฒนาระบบการบริการให้มีความทันสมัย สะดวกรวดเร็วและมีประสิทธิภาพ
  - 6.4 ส่งเสริมกระบวนการประชาธิปไตย

## 2.7 จุดยืนทางยุทธศาสตร์

### จุดยืนทางยุทธศาสตร์ (Positioning) ของเทศบาลตำบลบางทรายใหญ่



## 2.8 ความเชื่อมโยงของยุทธศาสตร์ชาติในภาพรวม



### 3. การวิเคราะห์เพื่อพัฒนาท้องถิ่น

#### 3.1 การวิเคราะห์กรอบการจัดทำยุทธศาสตร์ขององค์กรปกครองส่วนท้องถิ่น

##### การวิเคราะห์สภาพแวดล้อมและศักยภาพ

ผลการวิเคราะห์สภาพแวดล้อม (SWOT Analysis) และศักยภาพของเทศบาลตำบลบางทรายใหญ่ จากการศึกษาสภาพแวดล้อมของเทศบาลตำบลบางทรายใหญ่โดยการระดมความคิดเห็นจากทุกภาคส่วนเพื่อร่วมกันวิเคราะห์สภาพแวดล้อมทั้งในและภายนอก สามารถสรุปผลการวิเคราะห์ได้ ดังนี้

1)การวิเคราะห์สภาพแวดล้อมภายในของเทศบาลตำบลบางทรายใหญ่ เป็นการวิเคราะห์ศักยภาพของความพร้อมภายใน โดยมุ่งทราบถึงจุดแข็งและจุดอ่อนของเทศบาลตำบลบางทรายใหญ่ โดยสรุปเป็นภาพรวมได้ผลสรุปดังนี้

จุดแข็ง (Strength)	จุดอ่อน (Weakness)
<ol style="list-style-type: none"> <li>1. เป็นพื้นที่บริเวณชายแดนที่มีภูมิประเทศติดกับแม่น้ำโขงเป็นขานเมืองแห่งการค้าชายแดน</li> <li>2. เป็นเขตพื้นที่ที่มีความอุดมสมบูรณ์สูง</li> <li>3. เป็นรอยต่อขานเมืองที่สามารถขยายความเจริญต่าง ๆ ได้ในอนาคต</li> <li>4. มีสถานประกอบการขนาดใหญ่ ซึ่งเป็นแหล่งรายได้ของประชาชนในเขตตำบล</li> <li>5. เป็นที่ตั้งของสะพานมิตรภาพ 2 (มุกดาหาร-สะหวันนะเขต)</li> <li>6. เส้นทางคมนาคมที่สะดวกสบาย</li> <li>7. มีสถาบันการศึกษาในเขตรับผิดชอบหลายแห่ง</li> <li>8. ประเพณีอันดีงามของท้องถิ่น</li> <li>9. มีความปลอดภัยในชีวิตและทรัพย์สิน</li> </ol>	<ol style="list-style-type: none"> <li>1. เป็นพื้นที่บริเวณชายแดนที่ง่ายต่อการทำผิดกฎหมาย และการลักลอบเข้าเมืองของประชาชนประเทศเพื่อนบ้าน</li> <li>2. ราษฎรขาดอาชีพและรายได้ที่แน่นอน</li> <li>3. เกษตรกร หรือกลุ่มอาชีพขาดการรวมกลุ่ม เพื่อเสริมสร้างความเข้มแข็งและศักยภาพในการแข่งขันทางการตลาด</li> <li>4. การดำเนินกิจกรรมในชุมชนขาดการประสานงาน และ การบูรณาการร่วมกัน</li> <li>5. เกษตรกรในพื้นที่ขาดทักษะ ความรู้ทางวิชาการในการประกอบอาชีพ</li> <li>6. ขาดการบริหารจัดการด้านสิ่งแวดล้อมอย่างเป็นระบบ และรูปธรรม</li> <li>7. งบประมาณในการดำเนินงานขององค์กรปกครองส่วนท้องถิ่น มีอยู่อย่างจำกัด</li> </ol>

## 2) การวิเคราะห์สภาพแวดล้อมภายนอกของเทศบาลตำบลบางทรายใหญ่ เป็นการวิเคราะห์

สภาพแวดล้อมภายนอกของเทศบาลตำบลบางทรายใหญ่ โดยมุ่งทราบถึงโอกาสและอุปสรรคของเทศบาลตำบลบางทรายใหญ่โดยสรุปเป็นภาพรวม ที่ส่งผลต่อการดำเนินงานของเทศบาลตำบลบางทรายใหญ่ โดยสรุปผลได้ดังนี้

โอกาส (Opportunity)	ข้อจำกัด (Threat)
<ol style="list-style-type: none"> <li>1. เป็นพื้นที่บริเวณชานเมืองที่สามารถพัฒนาขีดความสามารถในการพัฒนาด้านต่าง ๆ ได้ในอนาคต</li> <li>2. เป็นชุมชนที่เศรษฐกิจเฟื่องฟู</li> <li>3. ประชาชนสามารถประกอบอาชีพอย่างหลากหลายตามความสามารถของตน</li> <li>4. เป็นจุดสนใจของนักลงทุน</li> <li>5. เป็นที่ตั้งของสะพานมิตรภาพ 2 (มุกดาหาร-สะหวันนะเขต)</li> </ol>	<ol style="list-style-type: none"> <li>1. การประสานงานในการดำเนินกิจกรรมต่าง ๆ ในชุมชนอยู่ในวงจำกัดเนื่องจากขาดการประสานงานอย่างบูรณาการร่วมกัน</li> <li>2. ราษฎรขาดความกระตือรือร้นในระบบการปกครองในระบอบประชาธิปไตย</li> <li>3. มีความเสี่ยงในปัญหาสุขภาพเสฟติด โรคระบาด แรงงานต่างด้าว และการประกอบอาชีพผิดกฎหมาย</li> <li>4. ความเจริญของเมืองอาจทำให้ประชาชนในท้องถิ่นขายที่ดินทำกินและการเข้าครอบงำระบบเศรษฐกิจของชุมชน</li> <li>5. การคมนาคมขนส่งไม่มีความหลากหลาย จึงทำให้การพัฒนาเศรษฐกิจถูกจำกัดไม่มีการพัฒนาอย่างต่อเนื่อง</li> <li>6. การสนับสนุน ส่งเสริมในด้านการประกอบอาชีพยังไม่ทั่วถึงทุกกลุ่มอาชีพ</li> </ol>

### 3.2 การประเมินสถานการณ์สภาพแวดล้อมที่เกี่ยวข้อง ประกอบด้วย

1. การวิเคราะห์โอกาส (Opportunity = O) เป็นการศึกษาสภาพแวดล้อมนอกกว่ามีสภาพเป็นอย่างไร มีการเปลี่ยนแปลงใดที่เป็นประโยชน์หรือเป็นโอกาสอันดีต่อองค์กรปกครองส่วนท้องถิ่น โดยต้องพิจารณา ทั้งด้านเศรษฐกิจ สังคม การเมืองการปกครอง และเทคโนโลยี

2. การวิเคราะห์ปัญหาอุปสรรคหรือข้อจำกัด (Threat = T) เป็นการศึกษาสภาพแวดล้อมภายนอก ที่เป็นอุปสรรคหรือภาวะคุกคามที่ก่อให้เกิดผลเสียหรือเป็นข้อจำกัดต่อองค์กรปกครองส่วนท้องถิ่น โดยต้องพิจารณา ทั้งด้านเศรษฐกิจ สังคม การเมืองการปกครอง และเทคโนโลยี เช่นเดียวกับการวิเคราะห์โอกาสจากการสำรวจและการประมวลผล การวิเคราะห์ข้อมูลนำมากำหนดประเด็นการพัฒนาใน 4 ประเด็น คือ สภาพปัญหา ความต้องการ นโยบาย และศักยภาพ ว่ามีลักษณะขอบเขตและสาเหตุจากสภาพแวดล้อมภายนอกที่เกี่ยวข้อง ได้แก่

1) ด้านเศรษฐกิจ ปัจจุบันในเขตเทศบาลตำบลบางทรายใหญ่ มีการลงทุนที่เกิดขึ้น เช่น ผู้ให้บริการน้ำมันเชื้อเพลิงต่างๆ บริษัทรับซื้อและผลิตแผ่นยางพารา บริษัท รับซื้อและแปรรูปอ้อยน้ำตาลทราย ซึ่งเป็นแหล่งจ้างงาน สร้างรายได้ให้กับคนในพื้นที่เป็นจำนวนมาก ตลอดจนเป็นแหล่งรายได้ของหน่วยงานที่สามารถจัดเก็บรายได้ ค่าธรรมเนียมต่างๆจากผู้ประกอบการ

2) ด้านสังคมเนื่องจากจังหวัดมุกดาหารเป็นพื้นที่ชายแดนติดกับประเทศสาธารณรัฐประชาธิปไตยประชาชนลาว โดยมีแม่น้ำโขงกั้นเขตแดนในพื้นที่จึงมีปัญหาด้านสังคม เช่น ปัญหายาเสพติด ปัญหาแรงงานและการลักลอบเข้าเมือง และปัญหาการลักลอบนำเข้าสินค้าหนีภาษี ซึ่งปัญหาดังกล่าวย่อมส่งผลกระทบต่อการพัฒนาขององค์กรปกครองส่วนท้องถิ่น เนื่องจากองค์กรปกครองส่วนท้องถิ่นมีหน้าที่บำบัดทุกข์ บำรุงสุขให้กับประชาชน ซึ่งจากลักษณะภูมิประเทศดังกล่าว มีแนวโน้มที่จะส่งผลให้พื้นที่จังหวัดมุกดาหารเกิดปัญหาทางด้านสังคมเพิ่มมากขึ้น

3) ด้านสิ่งแวดล้อม จากการขยายตัวของเมืองมุกดาหาร ทั้งทางด้านการค้า การลงทุน การบริการ การท่องเที่ยว และด้านที่อยู่อาศัย จึงส่งผลให้มีการเคลื่อนย้ายของประชากรเพิ่มมากขึ้น จึงส่งผลให้เกิดปัญหาด้านสิ่งแวดล้อมอย่างหลีกเลี่ยงมิได้ เช่น ปัญหาเกี่ยวกับความหนาแน่นด้านที่อยู่อาศัย การเพิ่มขึ้นอย่างรวดเร็วของปริมาณขยะ ปัญหาน้ำเสียจากชุมชน และภาคอุตสาหกรรม และปัญหามลพิษจากการจราจรและอุตสาหกรรม แต่เนื่องจากในปัจจุบันหน่วยงานภาครัฐให้ความสำคัญในการแก้ไขปัญหาด้านทรัพยากรธรรมชาติและสิ่งแวดล้อม จึงเป็นช่องทางให้องค์กรปกครองส่วนท้องถิ่นสามารถเสนอปัญหาและแนวทางแก้ไขเพื่อขอรับการสนับสนุนงบประมาณในการแก้ไข

### ส่วนที่ 3 การนำแผนพัฒนาท้องถิ่นสู่ปฏิบัติการปฏิบัติ

#### 1. ยุทธศาสตร์และแผนงาน

ที่	ยุทธศาสตร์	ด้าน	แผนงาน	หน่วยงาน รับผิดชอบ หลัก	หน่วยงาน สนับสนุน
1	ยุทธศาสตร์การพัฒนาด้านสังคมและคุณภาพชีวิตและเสริมสร้างสังคมให้อยู่ร่วมกันอย่างมีความสุข	ด้านบริหารงานทั่วไป ด้านบริการชุมชนและสังคม	แผนงานการรักษาความสงบภายใน แผนงานการศึกษา แผนงานสาธารณสุข แผนงานสังคมสงเคราะห์ แผนงานสร้างความเข้มแข็งของชุมชน แผนงานการศาสนา วัฒนธรรมและนันทนาการ แผนงานงบกลาง	สำนักปลัด	-
2	ยุทธศาสตร์การพัฒนาด้านเศรษฐกิจและการแก้ไขปัญหาความยากจน	ด้านการเศรษฐกิจ	แผนงานอุตสาหกรรมและการโยธา แผนงานการเกษตร แผนงานการพาณิชย์	สำนักปลัด กองช่าง	-
3	ยุทธศาสตร์การพัฒนาด้านโครงสร้างพื้นฐาน	ด้านบริการชุมชนและสังคม	แผนงานเคหะและชุมชน	กองช่าง	-
4	ยุทธศาสตร์การพัฒนาด้านการท่องเที่ยว ศาสนา วัฒนธรรมและประเพณี	ด้านบริการชุมชนและสังคม ด้านการเศรษฐกิจ	แผนงานการศาสนา วัฒนธรรมและนันทนาการ แผนงานอุตสาหกรรมและการโยธา	สำนักปลัด กองช่าง	-
5	ยุทธศาสตร์การพัฒนาด้านทรัพยากรธรรมชาติและสิ่งแวดล้อม	ด้านบริการชุมชนและสังคม ด้านการเศรษฐกิจ	แผนงานเคหะและชุมชน แผนงานการเกษตร	สำนักปลัด กองช่าง	-
6	ยุทธศาสตร์การพัฒนาด้านการบริหารจัดการ	ด้านบริหารงานทั่วไป	แผนงานบริหารงานทั่วไป	สำนักปลัด กองคลัง กองช่าง	-
รวม	6 ยุทธศาสตร์	3 ด้าน	11 แผนงาน	3 หน่วยงาน หลัก	-

## 2. บัญชีโครงการพัฒนาท้องถิ่น

แบบ ผ.01

**บัญชีสรุปโครงการพัฒนา  
แผนพัฒนาท้องถิ่น (พ.ศ. 2566 – 2570)  
เทศบาลตำบลบางทรายใหญ่**

ยุทธศาสตร์	ปี 2566		ปี 2567		ปี 2568		ปี 2569		ปี 2570		รวม 5 ปี	
	จำนวนโครงการ	งบประมาณ (บาท)	จำนวนโครงการ	งบประมาณ (บาท)	จำนวนโครงการ	งบประมาณ (บาท)	จำนวนโครงการ	งบประมาณ (บาท)	จำนวนโครงการ	งบประมาณ (บาท)	จำนวนโครงการ	งบประมาณ (บาท)
1. การพัฒนาด้านสังคมและคุณภาพชีวิตและเสริมสร้างสังคมให้อยู่ร่วมกันอย่างมีความสุข	30	21,492,000	30	22,972,000	30	24,442,000	30	25,912,000	30	27,382,000	150	122,200,000
2. การพัฒนาด้านเศรษฐกิจและการแก้ไขปัญหาความยากจน	2	150,000	2	300,000	2	300,000	2	300,000	2	300,000	10	1,350,000
3. การพัฒนาด้านโครงสร้างพื้นฐาน	60	212,600,000	64	218,700,000	63	214,900,000	59	214,800,000	56	211,200,000	302	1,072,200,000
4. การพัฒนาด้านการท่องเที่ยว ศาสนา วัฒนธรรม และประเพณี	16	3,490,000	16	3,590,000	16	3,760,000	16	3,760,000	16	3,760,000	80	18,360,000
5. การพัฒนาด้านทรัพยากรธรรมชาติและสิ่งแวดล้อม	5	235,000	5	235,000	5	235,000	5	235,000	5	235,000	25	1,175,000
6. การพัฒนาด้านการบริหารจัดการ	11	896,000	11	896,000	11	946,000	11	946,000	11	946,000	55	4,630,000
<b>รวมทั้งสิ้น</b>	<b>124</b>	<b>238,863,000</b>	<b>128</b>	<b>246,693,000</b>	<b>127</b>	<b>244,083,000</b>	<b>123</b>	<b>245,453,000</b>	<b>120</b>	<b>243,823,000</b>	<b>622</b>	<b>1,219,915,000</b>

## 2. บัญชีโครงการพัฒนาท้องถิ่น

แบบ ผ.01/1

บัญชีสรุปโครงการพัฒนา  
แผนพัฒนาท้องถิ่น (พ.ศ. 2566 – 2570)  
เทศบาลตำบลบางทรายใหญ่

โครงการพัฒนาที่นำมาจาก แผนพัฒนาหมู่บ้านและ แผนพัฒนาชุมชน	ปี 2566		ปี 2567		ปี 2568		ปี 2569		ปี 2570		รวม 5 ปี	
	จำนวน โครงการ	งบประมาณ (บาท)	จำนวน โครงการ	งบประมาณ (บาท)	จำนวน โครงการ	งบประมาณ (บาท)	จำนวน โครงการ	งบประมาณ (บาท)	จำนวน โครงการ	งบประมาณ (บาท)	จำนวน โครงการ	งบประมาณ (บาท)
	-	-	-	-	1	800,000	-	-	-	-	1	800,000
รวมทั้งสิ้น	-	-	-	-	1	800,000	-	-	-	-	1	800,000

## 2. บัญชีโครงการพัฒนาท้องถิ่น

รายละเอียดโครงการพัฒนา  
แผนพัฒนาท้องถิ่น (พ.ศ. 2566 – 2570)  
เทศบาลตำบลบางทรายใหญ่

ก. ยุทธศาสตร์จังหวัดที่ 4. การพัฒนาเมืองและชุมชนน่าอยู่อย่างยั่งยืน

ข. ยุทธศาสตร์การพัฒนาขององค์กรปกครองส่วนท้องถิ่นในเขตจังหวัด 1. เสริมสร้างท้องถิ่นเมืองน่าอยู่

1. ยุทธศาสตร์ 1. การพัฒนาด้านสังคมและคุณภาพชีวิตและเสริมสร้างสังคมให้อยู่ร่วมกันอย่างมีความสุข

## 1.1 แผนงานการรักษาความสงบภายใน

ที่	โครงการ	วัตถุประสงค์	เป้าหมาย (ผลผลิตของ โครงการ)	งบประมาณ					ตัวชี้วัด (KPI)	ผลที่คาดว่าจะได้รับ	หน่วยงาน รับผิดชอบ หลัก
				2566 (บาท)	2567 (บาท)	2568 (บาท)	2569 (บาท)	2570 (บาท)			
1	จัดซื้อวัสดุเครื่องแต่งกาย	เพื่อรองรับการปฏิบัติงานของอปพร.	เครื่องแต่งกาย จำนวน 100 ชุด	100,000	100,000	100,000	100,000	100,000	ประสิทธิภาพการปฏิบัติงานด้านการป้องกันภัยต่างๆในพื้นที่รับผิดชอบเพิ่มขึ้นอย่างน้อย ร้อยละ 20	ประสิทธิภาพการปฏิบัติงานด้านการป้องกันภัยต่างๆในพื้นที่รับผิดชอบเพิ่มขึ้น	สำนักปลัด
2	โครงการฝึกอบรมทบทวนหลักสูตร อปพร.	เพื่อเป็นการฝึกอบรมหรือทบทวนหลักสูตร อปพร. ในการรองรับการป้องกันและบรรเทาสาธารณภัย	สมาชิก อปพร. จำนวน 100 คน	50,000	50,000	50,000	50,000	50,000	อปพร.ได้รับความรู้และเพิ่มพูนทักษะในการปฏิบัติงานเพิ่มขึ้นไม่น้อยกว่าร้อยละ 30	ประสิทธิภาพการปฏิบัติงานด้านการป้องกันภัยต่างๆในพื้นที่รับผิดชอบเพิ่มขึ้น	สำนักปลัด
3	จัดซื้อเครื่องแต่งกายชุดและอุปกรณ์ผจญเพลิง	เพื่อรองรับการปฏิบัติหน้าที่ของเจ้าหน้าที่ในการระงับเหตุอัคคีภัย	ชุดและอุปกรณ์ผจญเพลิง จำนวน 10 ชุด	150,000	150,000	150,000	150,000	150,000	จนท.ที่ปฏิบัติงานมีชุดสำหรับปฏิบัติงานอย่างปลอดภัยร้อยละ 100	จนท.ที่ปฏิบัติงานมีอุปกรณ์สำหรับการป้องกันตนเองในการปฏิบัติหน้าที่	สำนักปลัด

ที่	โครงการ	วัตถุประสงค์	เป้าหมาย (ผลผลิตของ โครงการ)	งบประมาณ					ตัวชี้วัด (KPI)	ผลที่คาดว่าจะได้รับ	หน่วยงาน รับผิดชอบ หลัก
				2566 (บาท)	2567 (บาท)	2568 (บาท)	2569 (บาท)	2570 (บาท)			
4	จัดซื้อวัสดุเครื่องดับเพลิง	เพื่อรองรับการปฏิบัติหน้าที่ของเจ้าหน้าที่ในการระงับเหตุอัคคีภัย	อุปกรณ์ดับเพลิงจำนวน 10 ชุด	50,000	50,000	50,000	50,000	50,000	จนท.ที่ปฏิบัติงานมีอุปกรณ์สำหรับปฏิบัติงานอย่างปลอดภัยร้อยละ 100	จนท.ที่ปฏิบัติงานมีอุปกรณ์สำหรับการปฏิบัติงาน	สำนักปลัด
5	โครงการป้องกันอุบัติเหตุทางถนนช่วงเทศกาล	เพื่อเป็นการป้องกันการเกิดอุบัติเหตุทางถนนในช่วงเทศกาลต่างๆ	สนับสนุนการจัดตั้งจุดตรวจจุดสกัดต่างๆตามจุดเสี่ยงในพื้นที่ชุมชนทั้ง 13 หมู่บ้าน	100,000	100,000	100,000	100,000	100,000	สามารถลดอัตราการเกิดอุบัติเหตุในชุมชนได้อย่างน้อยร้อยละ 10	ลดการเกิดอุบัติเหตุในชุมชน	สำนักปลัด

ก. ยุทธศาสตร์จังหวัดที่ 4. การพัฒนาเมืองและชุมชนน่าอยู่อย่างยั่งยืน

ยุทธศาสตร์การพัฒนาขององค์กรปกครองส่วนท้องถิ่นในเขตจังหวัด 5. เสริมสร้างการศึกษาดีมีมาตรฐานสากล

1. ยุทธศาสตร์ 1. การพัฒนาด้านสังคมและคุณภาพชีวิตและเสริมสร้างสังคมให้อยู่ร่วมกันอย่างมีความสุข

1.2 แผนงานการศึกษา

ที่	โครงการ	วัตถุประสงค์	เป้าหมาย (ผลผลิตของ โครงการ)	งบประมาณ					ตัวชี้วัด (KPI)	ผลที่คาดว่าจะได้รับ	หน่วยงาน รับผิดชอบ หลัก
				2566 (บาท)	2567 (บาท)	2568 (บาท)	2569 (บาท)	2570 (บาท)			
6	โครงการสนับสนุนค่าใช้จ่ายการบริหารสถานศึกษา (ค่าใช้จ่ายการจัดการเรียนการสอนของศูนย์พัฒนาเด็กเล็ก)	เพื่อสนับสนุนการดำเนินงานด้านการจัดการศึกษาท้องถิ่น	ศพด. 3 แห่ง	500,000	520,000	530,000	540,000	550,000	การดำเนินงานด้านการจัดการศึกษาท้องถิ่นเป็นไปด้วยความเรียบร้อย	การดำเนินงานด้านการจัดการศึกษาท้องถิ่นเป็นไปด้วยความเรียบร้อย	สำนักปลัด
7	โครงการสนับสนุนค่าใช้จ่ายการบริหารสถานศึกษา (อาหารกลางวันศูนย์พัฒนาเด็กเล็ก)	เพื่อส่งเสริมภาวะโภชนาการแก่เด็กนักเรียน	ค่าอาหารกลางวัน ศพด. 3 แห่ง จำนวน 245 วัน	170,000	180,000	190,000	200,000	210,000	นักเรียนที่ได้รับการส่งเสริมภาวะโภชนาการ	นักเรียนที่ได้รับการส่งเสริมภาวะโภชนาการ	สำนักปลัด
8	โครงการเงินอุดหนุนสำหรับสนับสนุนอาหารกลางวัน	เพื่อเป็นการส่งเสริมภาวะโภชนาการแก่เด็กนักเรียน	นักเรียนในสังกัด สพฐ. จำนวน 5 แห่ง	3,000,000	3,200,000	3,400,000	3,600,000	3,800,000	เพื่อส่งเสริมภาวะโภชนาการแก่เด็กนักเรียน	นักเรียนมีภาวะโภชนาการที่ดี	สำนักปลัด
9	โครงการจัดงานวันเด็กแห่งชาติ	เพื่อกระตุ้นให้เด็กได้ตระหนักถึงความสำคัญของตน รู้จักหน้าที่เป็นคนดีมีคุณธรรม	จำนวน 1 โครงการ	100,000	100,000	100,000	100,000	100,000	เด็กได้ตระหนักถึงความสำคัญของตน รู้จักหน้าที่เป็นคนดีมีคุณธรรม	เด็กได้ตระหนักถึงความสำคัญของตน รู้จักหน้าที่เป็นคนดีมีคุณธรรม	สำนักปลัด

ก. ยุทธศาสตร์จังหวัดที่ 4. การพัฒนาเมืองและชุมชนน่าอยู่อย่างยั่งยืน

ข. ยุทธศาสตร์การพัฒนาขององค์กรปกครองส่วนท้องถิ่นในเขตจังหวัด 5. เสริมสร้างการศึกษาดีมีมาตรฐานสากล

1. ยุทธศาสตร์ 1. การพัฒนาด้านสังคมและคุณภาพชีวิตและเสริมสร้างสังคมให้อยู่ร่วมกันอย่างมีความสุข

1.2 แผนงานการศึกษา

ที่	โครงการ	วัตถุประสงค์	เป้าหมาย (ผลผลิตของ โครงการ)	งบประมาณ					ตัวชี้วัด (KPI)	ผลที่คาดว่าจะได้รับ	หน่วยงาน รับผิดชอบ หลัก
				2566 (บาท)	2567 (บาท)	2568 (บาท)	2569 (บาท)	2570 (บาท)			
10	โครงการจัดซื้อวัสดุ อาหารเสริมนม	เพื่อการส่งเสริม ภาวะโภชนาการ แก่เด็กนักเรียน ในสังกัด สพฐ. และ เด็ก นักเรียนใน ศพด.	เด็กนักเรียน ในสังกัด สพฐ.5 แห่ง และ เด็ก นักเรียนใน ศพด. 3 แห่ง	2,400,000	2,600,000	2,800,000	3,000,000	3,200,000	นักเรียนที่ได้รับการ ส่งเสริมภาวะโภชนาการ	นักเรียนได้รับการ ส่งเสริมภาวะ โภชนาการ	สำนักปลัด

ก. ยุทธศาสตร์จังหวัดที่ 4. การพัฒนาเมืองและชุมชนน่าอยู่อย่างยั่งยืน

ข. ยุทธศาสตร์การพัฒนาขององค์กรปกครองส่วนท้องถิ่นในเขตจังหวัด 1. เสริมสร้างท้องถิ่นเมืองน่าอยู่

1. ยุทธศาสตร์ 1. การพัฒนาด้านสังคมและคุณภาพชีวิตและเสริมสร้างสังคมให้อยู่ร่วมกันอย่างมีความสุข

1.3 แผนงานสาธารณสุข

ที่	โครงการ	วัตถุประสงค์	เป้าหมาย (ผลผลิตของ โครงการ)	งบประมาณ					ตัวชี้วัด (KPI)	ผลที่คาดว่าจะได้รับ	หน่วยงาน รับผิดชอบ หลัก
				2566 (บาท)	2567 (บาท)	2568 (บาท)	2569 (บาท)	2570 (บาท)			
11	โครงการป้องกันควบคุมโรคขาดสารไอโอดีน	เพื่อส่งเสริมให้ประชาชนไม่ประสบปัญหาขาดสารไอโอดีน	ประชาชนในพื้นที่ 13 หมู่บ้าน	80,000	80,000	80,000	80,000	80,000	จำนวนประชาชนที่ขาดสารไอโอดีนลดลง	ประชาชนไม่ขาดสารไอโอดีน	สำนักปลัด
12	โครงการรณรงค์และแก้ไขปัญหายาเสพติด (To be Number One)	เพื่อเป็นการรณรงค์และแก้ไขปัญหายาเสพติด	ประชาชนในพื้นที่ 13 หมู่บ้าน	120,000	120,000	120,000	120,000	120,000	ประชาชนกลุ่มเสี่ยงปลอดภัยจากยาเสพติด	ประชาชนกลุ่มเสี่ยงปลอดภัยจากยาเสพติด	สำนักปลัด
13	โครงการสำรวจข้อมูลจำนวนสัตว์และขึ้นทะเบียนสัตว์ตามโครงการสัตว์ปลอดโรคคนปลอดภัยจากโรคพิษสุนัขบ้า	เพื่อเป็นการสำรวจ และการควบคุมป้องกันโรคพิษสุนัขบ้า	ประชาชนในพื้นที่ 13 หมู่บ้าน	12,000	12,000	12,000	12,000	12,000	ไม่มีโรคพิษสุนัขบ้าในพื้นที่	ประชาชนปลอดภัยจากโรคพิษสุนัขบ้า	สำนักปลัด
14	โครงการจัดซื้อวัคซีนป้องกันโรคพิษสุนัขบ้า	เพื่อควบคุมและป้องกันโรคพิษสุนัขบ้า	สุนัข และแมว ในพื้นที่ จำนวน 3,000 ตัว	50,000	50,000	50,000	50,000	50,000	ไม่มีโรคพิษสุนัขบ้าในพื้นที่	ประชาชนปลอดภัยจากโรคพิษสุนัขบ้า	สำนักปลัด
15	โครงการจัดซื้อทรายอะเบทและน้ำยาพ่นกำจัดยุง	เพื่อควบคุมและกำจัดลูกน้ำยุงลาย	คร่าวเรือน 4,000 บาท	120,000	120,000	120,000	120,000	120,000	ไม่มีโรคไข้เลือดออกในพื้นที่	ประชาชนปลอดภัยจากโรคไข้เลือดออก	สำนักปลัด

ก. ยุทธศาสตร์จังหวัดที่ 4. การพัฒนาเมืองและชุมชนน่าอยู่อย่างยั่งยืน

ข. ยุทธศาสตร์การพัฒนาขององค์กรปกครองส่วนท้องถิ่นในเขตจังหวัด 1. เสริมสร้างท้องถิ่นเมืองน่าอยู่

1. ยุทธศาสตร์ 1. การพัฒนาด้านสังคมและคุณภาพชีวิตและเสริมสร้างสังคมให้อยู่ร่วมกันอย่างมีความสุข

1.3 แผนงานสาธารณสุข

ที่	โครงการ	วัตถุประสงค์	เป้าหมาย (ผลผลิตของ โครงการ)	งบประมาณ					ตัวชี้วัด (KPI)	ผลที่คาดว่าจะได้รับ	หน่วยงาน รับผิดชอบ หลัก
				2566 (บาท)	2567 (บาท)	2568 (บาท)	2569 (บาท)	2570 (บาท)			
16	โครงการจัดซื้อเวชภัณฑ์ ทางการแพทย์	เพื่อใช้ในงานกัก ชีพ กู้ภัย	หน่วยกู้ชีพ จำนวน 1 หน่วย	50,000	50,000	50,000	50,000	50,000	รองรับการปฏิบัติงาน ด้านการกู้ชีพกู้ภัยของ หน่วยงาน	การปฏิบัติงานด้าน การกู้ชีพกู้ภัยของ หน่วยงานเป็นไปด้วย ความเรียบร้อย	สำนักปลัด
17	โครงการอบรมด้าน สุขาภิบาลอาหารผู้ ประกอบกิจการและผู้ สัมผัสอาหาร	เพื่ออบรมให้ ความรู้เกี่ยวกับ อาหารสะอาด ปลอดภัย	จำนวน 1 โครงการ	30,000	30,000	30,000	30,000	30,000	ผู้ประกอบการ ร้านอาหารเข้ารับการ อบรมไม่น้อยกว่าร้อยละ 50	ร้านจำหน่ายอาหารใน พื้นที่มีอาหารที่สะอาด และถูกหลักอนามัย	สำนักปลัด
18	โครงการอบรมหมอ หมู่บ้านในพระราช ประสงค์	เพื่ออบรมให้ ความรู้แก่หมอ หมู่บ้าน	จำนวน 1 โครงการ	80,000	80,000	80,000	80,000	80,000	หมู่บ้านมีแกนนำหมอ หมู่บ้านอย่างน้อย หมู่บ้านละ 1 คน	ประชาชนมีความสุข สุขภาพแข็งแรง	สำนักปลัด
19	โครงการธนาคารน้ำใต้ดิน ปลอดภัย ปลอดภัย รักษา สิ่งแวดล้อม	เพื่อแก้ปัญหาน้ำ เสียจาก ครัวเรือน ซึ่ง เป็นแหล่งเพาะ เชื้อโรคและ ยุ่งลาย ใน รูปแบบธนาคาร น้ำใต้ดิน	จำนวน 1 โครงการ	300,000	300,000	300,000	300,000	300,000	สามารถแก้ปัญหาน้ำเสีย จากครัวเรือน ซึ่งเป็น แหล่งเพาะเชื้อโรคและ ยุ่งลาย	แก้ปัญหาน้ำเสียจาก ครัวเรือน ซึ่งเป็นแหล่ง เพาะเชื้อโรคและ ยุ่งลาย	สำนักปลัด

ก. ยุทธศาสตร์จังหวัดที่ 4. การพัฒนาเมืองและชุมชนน่าอยู่อย่างยั่งยืน

ข. ยุทธศาสตร์การพัฒนาขององค์กรปกครองส่วนท้องถิ่นในเขตจังหวัด 1. เสริมสร้างท้องถิ่นเมืองน่าอยู่

1. ยุทธศาสตร์ 1. การพัฒนาด้านสังคมและคุณภาพชีวิตและเสริมสร้างสังคมให้อยู่ร่วมกันอย่างมีความสุข

1.3 แผนงานสร้างความเข้มแข็งของชุมชน

ที่	โครงการ	วัตถุประสงค์	เป้าหมาย (ผลผลิตของ โครงการ)	งบประมาณ					ตัวชี้วัด (KPI)	ผลที่คาดว่าจะได้รับ	หน่วยงาน รับผิดชอบ หลัก
				2566 (บาท)	2567 (บาท)	2568 (บาท)	2569 (บาท)	2570 (บาท)			
20	โครงการอบรมให้ความรู้ด้านสิทธิและกฎหมายแก่ประชาชน	เพื่อให้ประชาชนมีความรู้ด้านสิทธิและกฎหมายแก่ประชาชน	จำนวน 1 โครงการ	50,000	50,000	50,000	50,000	50,000	ประชาชนมีความรู้ด้านสิทธิและกฎหมายแก่ประชาชน	ประชาชนมีความรู้ด้านสิทธิและกฎหมายแก่ประชาชน	สำนักปลัด
21	โครงการเด็กไทยใส่ใจวินัยจราจร	เพื่อให้เด็กและเยาวชนตระหนักและรับรู้เกี่ยวกับวินัยจราจร	จำนวน 1 โครงการ	150,000	150,000	150,000	150,000	150,000	เด็กและเยาวชนที่เข้าร่วมโครงการมีความรู้เกี่ยวกับวินัยจราจรไม่น้อยกว่าร้อยละ 50	เด็กและเยาวชนตระหนักและรับรู้เกี่ยวกับวินัยจราจร	สำนักปลัด
22	โครงการเยาวชนรุ่นใหม่ร่วมใจต้านยาเสพติด	เพื่อให้เด็กและเยาวชนปลอดภัยจากยาเสพติด	จำนวน 1 โครงการ	100,000	100,000	100,000	100,000	100,000	เด็กและเยาวชนที่เข้าร่วมโครงการมีความรู้เกี่ยวกับพิษภัยจากยาเสพติดไม่น้อยกว่าร้อยละ 50	เด็กและเยาวชนปลอดภัยจากยาเสพติด	สำนักปลัด
23	โครงการส่งเสริมสุขภาพโรงเรียนผู้สูงอายุตำบลบางทรายใหญ่	เพื่อเป็นการส่งเสริมด้านสุขภาพให้แก่ผู้สูงอายุ	จำนวน 1 โครงการ	100,000	100,000	100,000	100,000	100,000	ผู้สูงอายุที่เข้าร่วมโครงการมีการดูแลสุขภาพตนเองดีขึ้นร้อยละ 20	ผู้สูงอายุที่เข้าร่วมโครงการมีการดูแลสุขภาพตนเองดีขึ้น	สำนักปลัด

ก. ยุทธศาสตร์จังหวัดที่ 2. การยกระดับมาตรฐานการเกษตรและต่อยอดเพื่อเพิ่มมูลค่าด้วยเทคโนโลยีและนวัตกรรม

ข. ยุทธศาสตร์การพัฒนาขององค์กรปกครองส่วนท้องถิ่นในเขตจังหวัด 2. เสริมสร้างเศรษฐกิจและการท่องเที่ยว

1. ยุทธศาสตร์ 2. การพัฒนาด้านเศรษฐกิจและการแก้ไขปัญหาความยากจน

2.1 แผนงานสร้างความเข้มแข็งของชุมชน

ที่	โครงการ	วัตถุประสงค์	เป้าหมาย (ผลผลิตของ โครงการ)	งบประมาณ					ตัวชี้วัด (KPI)	ผลที่คาดว่าจะได้รับ	หน่วยงาน รับผิดชอบ หลัก
				2566 (บาท)	2567 (บาท)	2568 (บาท)	2569 (บาท)	2570 (บาท)			
24	โครงการฝึกอบรมส่งเสริมอาชีพ	เพื่อส่งเสริมอาชีพให้แก่ประชาชนในพื้นที่	จำนวน 1 โครงการ	150,000	150,000	150,000	150,000	150,000.	ประชาชนได้รับการฝึกอบรมอาชีพอย่างน้อย 1 อาชีพ	ประชาชนมีอาชีพและรายได้เพิ่มขึ้น	สำนักปลัด
25	โครงการจัดตั้งชุดปฏิบัติการจิตอาสาภัยพิบัติประจำองค์กรปกครองส่วนท้องถิ่น	๑) เสริมสร้างศักยภาพและความเข้มแข็งให้บุคลากรที่สามารถปฏิบัติหน้าที่ช่วยเหลือเจ้าพนักงานในการป้องกันและบรรเทาสาธารณภัยได้อย่างมีประสิทธิภาพ ๒) เพื่อส่งเสริมความรู้ด้านการจัดการสาธารณภัยเบื้องต้น ๓) เพื่อพัฒนาระบบการปฏิบัติงานกู้ภัย และ ๔) เพื่อสนับสนุนให้โครงการจิตอาสาพระราชทาน	- ผู้เข้ารับการอบรม จิตอาสา จำนวน 50 คน - ผู้สังเกตการณ์ จำนวน 50 คน	150,000	150,000	150,000	150,000	150,000	ผู้เข้ารับการอบรมตามโครงการ ร้อยละ 80 สามารถปฏิบัติหน้าที่ช่วยเหลือเจ้าพนักงานในการป้องกันและบรรเทาสาธารณภัยในพื้นที่เกิดเหตุได้อย่างถูกต้อง รวดเร็ว เป็นระบบ และมีมาตรฐานเดียวกัน	- ผู้เข้ารับการฝึกอบรมสามารถปฏิบัติหน้าที่ช่วยเหลือเจ้าพนักงานในการป้องกันและบรรเทาสาธารณภัยในพื้นที่เกิดเหตุได้อย่างถูกต้อง รวดเร็ว เป็นระบบ และมีมาตรฐานเดียวกัน	- สำนักปลัด - สนง.ปภ. จ.มท.

ก. ยุทธศาสตร์จังหวัดที่ 4. การพัฒนาเมืองและชุมชนน่าอยู่อย่างยั่งยืน

ข. ยุทธศาสตร์การพัฒนาขององค์กรปกครองส่วนท้องถิ่นในเขตจังหวัด 1. เสริมสร้างท้องถิ่นเมืองน่าอยู่

1. ยุทธศาสตร์ 1. การพัฒนาด้านสังคมและคุณภาพชีวิตและเสริมสร้างสังคมให้อยู่ร่วมกันอย่างมีความสุข

1.3 แผนงานสังคมสงเคราะห์

ที่	โครงการ	วัตถุประสงค์	เป้าหมาย (ผลผลิตของ โครงการ)	งบประมาณ					ตัวชี้วัด (KPI)	ผลที่คาดว่าจะได้รับ	หน่วยงาน รับผิดชอบ หลัก
				2566 (บาท)	2567 (บาท)	2568 (บาท)	2569 (บาท)	2570 (บาท)			
26	โครงการจัดหาสิ่งอำนวยความสะดวกให้แก่ผู้สูงอายุ และคนพิการ	เพื่อเป็นการจัดหาสิ่งอำนวยความสะดวกแก่คนพิการและผู้สูงอายุ	ผู้สูงอายุและคนพิการเข้าถึงสิ่งอำนวยความสะดวกต่างๆ	200,000	200,000	200,000	200,000	200,000	ผู้สูงอายุ และคนพิการเข้าถึงสิ่งอำนวยความสะดวกต่างๆ	ผู้สูงอายุ และคนพิการเข้าถึงสิ่งอำนวยความสะดวกต่างๆ	สำนักปลัด

ก. ยุทธศาสตร์จังหวัดที่ 4. การพัฒนาเมืองและชุมชนน่าอยู่อย่างยั่งยืน

ข. ยุทธศาสตร์การพัฒนาขององค์กรปกครองส่วนท้องถิ่นในเขตจังหวัด 1. เสริมสร้างท้องถิ่นเมืองน่าอยู่

1. ยุทธศาสตร์ 1. การพัฒนาด้านสังคมและคุณภาพชีวิตและเสริมสร้างสังคมให้อยู่ร่วมกันอย่างมีความสุข

1.3 แผนงานงบกลาง

ที่	โครงการ	วัตถุประสงค์	เป้าหมาย (ผลผลิตของ โครงการ)	งบประมาณ					ตัวชี้วัด (KPI)	ผลที่คาดว่าจะได้รับ	หน่วยงาน รับผิดชอบ หลัก
				2566 (บาท)	2567 (บาท)	2568 (บาท)	2569 (บาท)	2570 (บาท)			
27	เบี้ยยังชีพผู้สูงอายุ	เพื่อส่งเสริมสวัสดิการด้านรายได้ให้แก่ผู้สูงอายุ	ผู้สูงอายุจำนวนคน	10,000,000	11,000,000	12,000,000	13,000,000	14,000,000	ผู้สูงอายุได้รับสวัสดิการด้านรายได้ร้อยละ 90	ผู้สูงอายุได้รับสวัสดิการด้านรายได้	สำนักปลัด
28	เบี้ยยังชีพผู้พิการ	เพื่อส่งเสริมสวัสดิการด้านรายได้ให้แก่ผู้พิการ	ผู้พิการจำนวน 230 คน	2,200,000	2,200,000	2,200,000	2,200,000	2,200,000	ผู้พิการได้รับสวัสดิการด้านรายได้ร้อยละ 90	ผู้พิการได้รับสวัสดิการด้านรายได้	สำนักปลัด
29	เบี้ยยังชีพผู้ป่วยเอดส์	เพื่อส่งเสริมสวัสดิการด้านรายได้ให้แก่ผู้ป่วยเอดส์	ผู้ป่วยเอดส์จำนวน 15 คน	80,000	80,000	80,000	80,000	80,000	ผู้ป่วยเอดส์ได้รับสวัสดิการด้านรายได้ร้อยละ 95	ผู้ป่วยเอดส์ได้รับสวัสดิการด้านรายได้	สำนักปลัด
30	โครงการจัดตั้งศูนย์ปฏิบัติร่วมในการช่วยเหลือประชาชนขององค์กรปกครองส่วนท้องถิ่น	เพื่อรองรับการช่วยเหลือประชาชนในด้านต่างๆ	ศูนย์ปฏิบัติการร่วมๆ จำนวน 1 ศูนย์	200,000	200,000	200,000	200,000	200,000	การช่วยเหลือประชาชนที่ประสบภัยได้อย่างทันทั่วทั้งที่	ประชาชนที่ประสบภัยได้รับการช่วยเหลืออย่างทันทั่วทั้งที่	สำนักปลัด
31	เงินสมทบกองทุนหลักประกันสุขภาพในระดับท้องถิ่นหรือพื้นที่	เพื่อสนับสนุนการดำเนินงานของกองทุนหลักประกันสุขภาพฯ	จำนวน 1 กองทุนฯ	650,000	700,000	750,000	800,000	850,000	การสนับสนุนการดำเนินงานของกองทุนหลักประกันสุขภาพฯ	กองทุนได้รับการสนับสนุนงบประมาณเพื่อดำเนินกิจกรรมต่างๆ	สำนักปลัด

ก. ยุทธศาสตร์จังหวัดที่ 4. การพัฒนาเมืองและชุมชนน่าอยู่อย่างยั่งยืน

ข. ยุทธศาสตร์การพัฒนาขององค์กรปกครองส่วนท้องถิ่นในเขตจังหวัด 1. เสริมสร้างท้องถิ่นเมืองน่าอยู่

1. ยุทธศาสตร์ 1. การพัฒนาด้านสังคมและคุณภาพชีวิตและเสริมสร้างสังคมให้อยู่ร่วมกันอย่างมีความสุข

1.3 แผนงานงบกลาง

ที่	โครงการ	วัตถุประสงค์	เป้าหมาย (ผลผลิตของ โครงการ)	งบประมาณ					ตัวชี้วัด (KPI)	ผลที่คาดว่าจะได้รับ	หน่วยงาน รับผิดชอบ หลัก
				2566 (บาท)	2567 (บาท)	2568 (บาท)	2569 (บาท)	2570 (บาท)			
32	การจัดการจราจร	เพื่อดำเนินงาน ด้านการจัดการ จราจรในเขต พื้นที่รับผิดชอบ	การจัด การจราจร	300,000	300,000	300,000	300,000	300,000	การจัดการจราจรใน พื้นที่อย่างเป็นระบบ	การจัดการจราจรใน พื้นที่อย่างเป็นระบบ	สำนักปลัด

ก. ยุทธศาสตร์จังหวัดที่ 2. การยกระดับมาตรฐานการเกษตรและการต่อยอดเพื่อเพิ่มมูลค่าด้วยเทคโนโลยีและนวัตกรรม  
 ข. ยุทธศาสตร์การพัฒนาขององค์กรปกครองส่วนท้องถิ่นในเขตจังหวัด 3. เสริมสร้างการเกษตรให้มีประสิทธิภาพอย่างยั่งยืน

1. ยุทธศาสตร์ 3. ยุทธศาสตร์การพัฒนาด้านโครงสร้างพื้นฐาน

1.1 แผนงานการพาณิชย์

ที่	โครงการ	วัตถุประสงค์	เป้าหมาย (ผลผลิตของ โครงการ)	งบประมาณ					ตัวชี้วัด (KPI)	ผลที่คาดว่าจะได้รับ	หน่วยงาน รับผิดชอบ หลัก
				2566 (บาท)	2567 (บาท)	2568 (บาท)	2569 (บาท)	2570 (บาท)			
33	โครงการซ่อมแซมสถานีสูบน้ำด้วยไฟฟ้าและคลองส่งน้ำเทศบาลตำบลบางทรายใหญ่	เพื่อให้สถานีสูบน้ำด้วยไฟฟ้าสามารถให้บริการสูบน้ำให้แก่เกษตรกรในพื้นที่ได้อย่างเต็มที่	สถานีสูบน้ำด้วยไฟฟ้าจำนวน 4 สถานี	2,000,000	2,000,000	2,000,000	2,000,000	2,000,000	สถานีสูบน้ำด้วยไฟฟ้าสามารถให้บริการสูบน้ำบริการแก่เกษตรกรได้อย่างเต็มที่	สถานีสูบน้ำด้วยไฟฟ้าสามารถให้บริการสูบน้ำบริการแก่เกษตรกรได้อย่างเต็มที่	กองช่าง
34	โครงการก่อสร้างท่อคลองส่งน้ำสถานีสูบน้ำด้วยไฟฟ้าบ้านดอนม่วย	เพื่อให้ประชาชนเข้าถึงแหล่งน้ำเพื่อการเกษตร	สถานีสูบน้ำด้วยไฟฟ้า 1 สถานี	500,000	500,000	500,000	500,000	500,000	ประชาชนเข้าถึงแหล่งน้ำเพื่อการเกษตร	ประชาชนเข้าถึงแหล่งน้ำเพื่อการเกษตร	กองช่าง

ก. ยุทธศาสตร์จังหวัดที่ 4. การพัฒนาเมืองและชุมชนน่าอยู่อย่างยั่งยืน

ข. ยุทธศาสตร์การพัฒนาขององค์กรปกครองส่วนท้องถิ่นในเขตจังหวัด 1. เสริมสร้างท้องถิ่นเมืองน่าอยู่

1. ยุทธศาสตร์ 3. ยุทธศาสตร์การพัฒนาด้านโครงสร้างพื้นฐาน

1.1 แผนงานการอุตสาหกรรมการโยธา

ที่	โครงการ	วัตถุประสงค์	เป้าหมาย (ผลผลิตของ โครงการ)	งบประมาณ					ตัวชี้วัด (KPI)	ผลที่คาดว่าจะได้รับ	หน่วยงาน รับผิดชอบ หลัก
				2566 (บาท)	2567 (บาท)	2568 (บาท)	2569 (บาท)	2570 (บาท)			
35	โครงการซ่อมแซมถนน ลูกรังบ้านบางทรายใหญ่ หมู่ที่ 1	เพื่อให้ ประชาชน สามารถใช้ถนน ลูกรังเพื่อการ สัญจรและการ ขนส่งผลิตผล ทางการเกษตร ได้อย่าง สะดวกสบาย	ถนนลูกรัง ม.1	500,000	500,000	500,000	500,000	500,000	ประชาชนผู้ใช้เส้นทาง การคมนาคมมีความพึง พอใจไม่น้อยกว่าร้อยละ 80	ประชาชนมีความพึง พอใจ	กองช่าง
36	โครงการซ่อมแซมถนน ลูกรังบ้านโคกสูง หมู่ที่ 3	เพื่อให้ ประชาชน สามารถใช้ถนน ลูกรังเพื่อการ สัญจรและการ ขนส่งผลิตผล ทางการเกษตร ได้อย่าง สะดวกสบาย	ถนนลูกรัง ม.3	700,000	700,000	700,000	700,000	700,000	ประชาชนผู้ใช้เส้นทาง การคมนาคมมีความพึง พอใจไม่น้อยกว่าร้อยละ 80	ประชาชนมีความพึง พอใจ	กองช่าง

ที่	โครงการ	วัตถุประสงค์	เป้าหมาย (ผลผลิตของ โครงการ)	งบประมาณ					ตัวชี้วัด (KPI)	ผลที่คาดว่าจะได้รับ	หน่วยงาน รับผิดชอบ หลัก
				2566 (บาท)	2567 (บาท)	2568 (บาท)	2569 (บาท)	2570 (บาท)			
37	โครงการซ่อมแซมถนน ลูกรังบ้านดอนม่วย หมู่ที่ 4	เพื่อให้ประชาชน สามารถใช้ถนน ลูกรังเพื่อการ สัญจรและการ ขนส่งผลิตผล ทางการเกษตรได้ อ ย่ า ง สะดวกสบาย	ถนนลูกรัง ม.4	300,000	300,000	300,000	300,000	300,000	ประชาชนผู้ใช้เส้นทาง การคมนาคมมีความพึง พอใจไม่น้อยกว่าร้อยละ 80	ประชาชนมีความพึง พอใจ	กองช่าง
38	โครงการซ่อมแซมถนน ลูกรังบ้านหนองแอก หมู่ ที่ 5	เพื่อให้ประชาชน สามารถใช้ถนน ลูกรังเพื่อการ สัญจรและการ ขนส่งผลิตผล ทางการเกษตรได้ อ ย่ า ง สะดวกสบาย	ถนนลูกรัง ม.5	700,000	700,000	700,000	700,000	700,000	ประชาชนผู้ใช้เส้นทาง การคมนาคมมีความพึง พอใจไม่น้อยกว่าร้อยละ 80	ประชาชนมีความพึง พอใจ	กองช่าง
39	โครงการซ่อมแซมถนน ลูกรังบ้านหนองหอย หมู่ ที่ 6	เพื่อให้ประชาชน สามารถใช้ถนน ลูกรังเพื่อการ สัญจรและการ ขนส่งผลิตผล ทางการเกษตรได้ อ ย่ า ง สะดวกสบาย	ถนนลูกรัง ม.6	700,000	700,000	700,000	700,000	700,000	ประชาชนผู้ใช้เส้นทาง การคมนาคมมีความพึง พอใจไม่น้อยกว่าร้อยละ 80	ประชาชนมีความพึง พอใจ	กองช่าง

ที่	โครงการ	วัตถุประสงค์	เป้าหมาย (ผลผลิตของ โครงการ)	งบประมาณ					ตัวชี้วัด (KPI)	ผลที่คาดว่าจะได้รับ	หน่วยงาน รับผิดชอบ หลัก
				2566 (บาท)	2567 (บาท)	2568 (บาท)	2569 (บาท)	2570 (บาท)			
40	โครงการซ่อมแซมถนน ลูกรังบ้านคำฝักนอก หมู่ที่ 7	เพื่อให้ประชาชน สามารถใช้ถนน ลูกรังเพื่อการ สัญจรและการ ขนส่งผลิตผล ทางการเกษตรได้ อ ย่ า ง สะดวกสบาย	ถนนลูกรัง ม.7	700,000	700,000	700,000	700,000	700,000	ประชาชนผู้ใช้เส้นทาง การคมนาคมมีความพึง พอใจไม่น้อยกว่าร้อยละ 80	ประชาชนมีความพึง พอใจ	กองช่าง
41	โครงการซ่อมแซมถนน ลูกรังบ้านป่าหวาย หมู่ที่ 8	เพื่อให้ประชาชน สามารถใช้ถนน ลูกรังเพื่อการ สัญจรและการ ขนส่งผลิตผล ทางการเกษตรได้ อ ย่ า ง สะดวกสบาย	ถนนลูกรัง ม.8	700,000	700,000	700,000	700,000	700,000	ประชาชนผู้ใช้เส้นทาง การคมนาคมมีความพึง พอใจไม่น้อยกว่าร้อยละ 80	ประชาชนมีความพึง พอใจ	กองช่าง
42	โครงการซ่อมแซมถนน ลูกรังบ้านโนนสว่าง หมู่ที่ 10	เพื่อให้ประชาชน สามารถใช้ถนน ลูกรังเพื่อการ สัญจรและการ ขนส่งผลิตผล ทางการเกษตรได้ อ ย่ า ง สะดวกสบาย	ถนนลูกรัง ม.10	700,000	700,000	700,000	700,000	700,000	ประชาชนผู้ใช้เส้นทาง การคมนาคมมีความพึง พอใจไม่น้อยกว่าร้อยละ 80	ประชาชนมีความพึง พอใจ	กองช่าง

ที่	โครงการ	วัตถุประสงค์	เป้าหมาย (ผลผลิตของ โครงการ)	งบประมาณ					ตัวชี้วัด (KPI)	ผลที่คาดว่าจะได้รับ	หน่วยงาน รับผิดชอบ หลัก
				2566 (บาท)	2567 (บาท)	2568 (บาท)	2569 (บาท)	2570 (บาท)			
43	โครงการซ่อมแซมถนน ลูกรังบ้านหนองหอย หมู่ ที่ 11	เพื่อให้ประชาชน สามารถใช้ถนน ลูกรังเพื่อการ สัญจรและการ ขนส่งผลิตผล ทางการเกษตรได้ อ ย่ า ง สะดวกสบาย	ถนนลูกรัง ม.11	700,000	700,000	700,000	700,000	700,000	ประชาชนผู้ใช้เส้นทาง การคมนาคมมีความพึง พอใจไม่น้อยกว่าร้อยละ 80	ประชาชนมีความพึง พอใจ	กองช่าง
44	โครงการซ่อมแซมถนน ลูกรังบ้านหนองหอย หมู่ ที่ 12	เพื่อให้ประชาชน สามารถใช้ถนน ลูกรังเพื่อการ สัญจรและการ ขนส่งผลิตผล ทางการเกษตรได้ อ ย่ า ง สะดวกสบาย	ถนนลูกรัง ม.12	700,000	700,000	700,000	700,000	700,000	ประชาชนผู้ใช้เส้นทาง การคมนาคมมีความพึง พอใจไม่น้อยกว่าร้อยละ 80	ประชาชนมีความพึง พอใจ	กองช่าง
45	โครงการซ่อมแซมถนน ลูกรังบ้านบางทรายใหญ่ หมู่ที่ 13	เพื่อให้ประชาชน สามารถใช้ถนน ลูกรังเพื่อการ สัญจรและการ ขนส่งผลิตผล ทางการเกษตรได้ อ ย่ า ง สะดวกสบาย	ถนนลูกรัง ม.13	500,000	500,000	500,000	500,000	500,000	ประชาชนผู้ใช้เส้นทาง การคมนาคมมีความพึง พอใจไม่น้อยกว่าร้อยละ 80	ประชาชนมีความพึง พอใจ	กองช่าง

ที่	โครงการ	วัตถุประสงค์	เป้าหมาย (ผลผลิตของ โครงการ)	งบประมาณ					ตัวชี้วัด (KPI)	ผลที่คาดว่าจะได้รับ	หน่วยงาน รับผิดชอบ หลัก
				2566 (บาท)	2567 (บาท)	2568 (บาท)	2569 (บาท)	2570 (บาท)			
46	โครงการก่อสร้างถนน ลูกรังบ้านบางทรายใหญ่ หมู่ที่ 1 สายประตู่ระบาย น้ำห้วยบางทราย - สะพานข้ามห้วยบางทราย	เพื่อให้ประชาชนมี ถนนเพื่อการสัญจร และการขนส่ง ผลิตผลทางการ เกษตรได้อย่าง สะดวกสบาย	ถนนลูกรัง ม.1 ยาว 2,000 เมตร	1,000,000	1,000,000	1,000,000	1,000,000	1,000,000	ประชาชนผู้ใช้เส้นทาง การคมนาคมมีความพึง พอใจไม่น้อยกว่าร้อยละ 80	ประชาชนมีความพึง พอใจ	กองช่าง
47	โครงการก่อสร้างถนน ลูกรังบ้านบางทรายใหญ่ หมู่ที่ 1 สายเลียบบคลอง เหมืองนา	เพื่อให้ประชาชนมี ถนนเพื่อการสัญจร และการขนส่ง ผลิตผลทางการ เกษตรได้อย่าง สะดวกสบาย	ถนนลูกรัง ม.1 ยาว 2,000 เมตร	-	500,000	500,000	-	-	ประชาชนผู้ใช้เส้นทาง การคมนาคมมีความพึง พอใจไม่น้อยกว่าร้อยละ 80	ประชาชนมีความพึง พอใจ	กองช่าง
48	โครงการก่อสร้างเมรุ บ้านโคกสูง หมู่ที่ 3	เพื่อให้บ้านโคกสูง หมู่ที่ 3 มีสถานที่ จัดการศพตาม ประเพณี	ก่อสร้างเมรุ 1 หลัง	1,000,000	1,000,000	1,000,000	1,000,000	1,000,000	ประชาชนมีความพึง พอใจ ไม่น้อยกว่าร้อย ละ 80	บ้านโคกสูง หมู่ที่ 3 มี สถานที่จัดการศพตาม ประเพณี	กองช่าง
49	โครงการก่อสร้างถนน ลูกรังบ้านโคกสูง หมู่ที่ 3 สายเลียบบห้วยโป	เพื่อให้ประชาชนมี ถนนเพื่อการสัญจร และการขนส่ง ผลิตผลทางการ เกษตรได้อย่าง สะดวกสบาย	ถนนลูกรัง ยาว 1,000 ม.	500,000	500,000	-	-	-	ประชาชนผู้ใช้เส้นทาง การคมนาคมมีความพึง พอใจไม่น้อยกว่าร้อยละ 80	ประชาชนมีความพึง พอใจ	กองช่าง

ที่	โครงการ	วัตถุประสงค์	เป้าหมาย (ผลผลิตของ โครงการ)	งบประมาณ					ตัวชี้วัด (KPI)	ผลที่คาดว่าจะได้รับ	หน่วยงาน รับผิดชอบ หลัก
				2566 (บาท)	2567 (บาท)	2568 (บาท)	2569 (บาท)	2570 (บาท)			
50	โครงการก่อสร้างถนนคอนกรีตเสริมเหล็กบ้านโคกสูง หมู่ที่ 3 คุ่มนาด้วง	เพื่อให้ประชาชนมีถนนเพื่อการสัญจรและการขนส่งผลิตภัณฑ์ทางการเกษตรได้อย่างสะดวกสบาย	ถนน คสล. ยาว 700 ม.	500,000	500,000	500,000	-	-	ประชาชนผู้ใช้เส้นทางการคมนาคมมีความพึงพอใจไม่น้อยกว่าร้อยละ 80	ประชาชนมีความพึงพอใจ	กองช่าง
51	โครงการก่อสร้างวางระบายน้ำ บ้านโคกสูง หมู่ที่ 3 สายทางโคกสูง - ป่าหวาย	เพื่อแก้ไขปัญหาน้ำท่วมขัง	วางระบายน้ำ ยาว 600 เมตร	500,000	500,000	500,000	500,000	500,000	แก้ไขปัญหาความเดือดร้อนของประชาชนไม่น้อยกว่าร้อยละ 50	ประชาชนมีความพึงพอใจ	กองช่าง
52	โครงการก่อสร้างถนนคสล.บ้านดอนม่วย หมู่ที่ 4 สายบ้านนายเปียง	- เพื่อแก้ไขปัญหาความเดือดร้อนของประชาชน - เพื่อให้ประชาชนสัญจรไปมาโดยสะดวก	ถนน คสล. ขนาดกว้าง เมตร ยาว เมตร	-	500,000	-	-	-	ประชาชนผู้ใช้เส้นทางการร้อยละ 80 มีความพึงพอใจ	- สามารถแก้ไขปัญหาความเดือดร้อนของประชาชน - เพื่อให้ประชาชนสัญจรไปมาโดยสะดวก	กองช่าง
53	โครงการก่อสร้างเมรุบ้านดอนม่วย หมู่ที่ 4	เพื่อให้บ้านดอนม่วย หมู่ที่ 4 มีสถานที่จัดการศพตามประเพณี	ก่อสร้างเมรุ 1 หลัง	1,000,000	1,000,000	1,000,000	1,000,000	1,000,000	ประชาชนมีความพึงพอใจ ไม่น้อยกว่าร้อยละ 80	บ้านดอนม่วย หมู่ที่ 4 มีสถานที่จัดการศพตามประเพณี	กองช่าง

ที่	โครงการ	วัตถุประสงค์	เป้าหมาย (ผลผลิตของโครงการ)	งบประมาณ					ตัวชี้วัด (KPI)	ผลที่คาดว่าจะได้รับ	หน่วยงานรับผิดชอบหลัก
				2566 (บาท)	2567 (บาท)	2568 (บาท)	2569 (บาท)	2570 (บาท)			
54	โครงการก่อสร้างถนนคสล. บ้านดอนม่วย หมู่ที่ 4 (สายบ้านนายมน)	- เพื่อแก้ไขปัญหาความเดือดร้อนของประชาชน - เพื่อให้ประชาชนสัญจรไปมาโดยสะดวก	ถนน คสล. ขนาดกว้าง เมตร ยาว เมตร	500,000	500,000	500,000	500,000	500,000	ประชาชนผู้ใช้เส้นทางร้อยละ 80 มีความพึงพอใจ	- สามารถแก้ไขปัญหาความเดือดร้อนของประชาชน - เพื่อให้ประชาชนสัญจรไปมาโดยสะดวก	กองช่าง
55	โครงการก่อสร้างถนนลาดยางบ้านดอนม่วย หมู่ที่ 4 (สายบ้านนางวรรณภา ไชยราช)	- เพื่อแก้ไขปัญหาความเดือดร้อนของประชาชน - เพื่อให้ประชาชนสัญจรไปมาโดยสะดวก	ถนนลาดยางมะตอย ขนาดกว้าง เมตร ยาว เมตร	1,000,000	1,000,000	1,000,000	1,000,000	1,000,000	ประชาชนผู้ใช้เส้นทางร้อยละ 80 มีความพึงพอใจ	- สามารถแก้ไขปัญหาความเดือดร้อนของประชาชน	กองช่าง
56	โครงการก่อสร้างถนนลูกรังบ้านหนองหอย หมู่ที่ 6 (สายทางบ้านนายหลอด คำพิลา)	- เพื่อเพิ่มเส้นทางการคมนาคมให้ประชาชนได้สัญจรไปมาโดยสะดวก	ถนนลูกรัง ขนาดกว้าง เมตร ยาว เมตร	500,000	-	-	-	-	ประชาชนผู้ใช้เส้นทางร้อยละ 80 มีความพึงพอใจ	- สามารถแก้ไขปัญหาความเดือดร้อนของประชาชน	กองช่าง
57	โครงการก่อสร้างถนนลูกรังบ้านหนองหอย หมู่ที่ 6 (สายทางที่สวนนายสมนึก คำพิลา)	- เพื่อเพิ่มเส้นทางการคมนาคมให้ประชาชนได้สัญจรไปมาโดยสะดวก	ถนนลูกรัง ขนาดกว้าง เมตร ยาว เมตร	-	500,000	-	-	-	ประชาชนผู้ใช้เส้นทางร้อยละ 80 มีความพึงพอใจ	- สามารถแก้ไขปัญหาความเดือดร้อนของประชาชน	กองช่าง
58	โครงการก่อสร้างถนนแอสฟัลท์ติกคอนกรีต บ้านหนองหอย หมู่ที่ 6 (สายบ้านนายพล คำพิลา)	- เพื่อให้ประชาชนสัญจรไปมาโดยสะดวก	ถนนแอสฟัลท์ติกคอนกรีต	500,000	500,000	500,000	500,000	500,000	ประชาชนผู้ใช้เส้นทางร้อยละ 80 มีความพึงพอใจ	- สามารถแก้ไขปัญหาความเดือดร้อนของประชาชน	กองช่าง

ที่	โครงการ	วัตถุประสงค์	เป้าหมาย (ผลผลิตของโครงการ)	งบประมาณ					ตัวชี้วัด (KPI)	ผลที่คาดว่าจะได้รับ	หน่วยงาน รับผิดชอบ หลัก
				2566 (บาท)	2567 (บาท)	2568 (บาท)	2569 (บาท)	2570 (บาท)			
59	โครงการก่อสร้างถนนแอสฟัลต์ติกคอนกรีตบ้านบางทรายใหญ่ หมู่ที่ 2	- เพื่อให้ประชาชนสัญจรไปมาโดยสะดวก	ถนนแอสฟัลต์ติกคอนกรีต	500,000	500,000	500,000	500,000	500,000	ประชาชนผู้ใช้เส้นทางร้อยละ 80 มีความพึงพอใจ	- สามารถแก้ไขปัญหาความเดือดร้อนของประชาชน	กองช่าง
60	โครงการก่อสร้างถนนแอสฟัลต์ติกคอนกรีตบ้านโคกสูง หมู่ที่ 3	- เพื่อให้ประชาชนสัญจรไปมาโดยสะดวก	ถนนแอสฟัลต์ติกคอนกรีต	500,000	500,000	500,000	500,000	500,000	ประชาชนผู้ใช้เส้นทางร้อยละ 80 มีความพึงพอใจ	- สามารถแก้ไขปัญหาความเดือดร้อนของประชาชน	กองช่าง
61	โครงการก่อสร้างถนนแอสฟัลต์ติกคอนกรีตบ้านโคกสูง หมู่ที่ 3 (คุ้มนาตัว)	- เพื่อให้ประชาชนสัญจรไปมาโดยสะดวก	ถนนแอสฟัลต์ติกคอนกรีต	500,000	500,000	500,000	500,000	500,000	ประชาชนผู้ใช้เส้นทางร้อยละ 80 มีความพึงพอใจ	- สามารถแก้ไขปัญหาความเดือดร้อนของประชาชน	กองช่าง
62	โครงการก่อสร้างถนนแอสฟัลต์ติกคอนกรีตบ้านดอนม่วย หมู่ที่ 4	- เพื่อให้ประชาชนสัญจรไปมาโดยสะดวก	ถนนแอสฟัลต์ติกคอนกรีต	500,000	500,000	500,000	500,000	500,000	ประชาชนผู้ใช้เส้นทางร้อยละ 80 มีความพึงพอใจ	- สามารถแก้ไขปัญหาความเดือดร้อนของประชาชน	กองช่าง
63	โครงการก่อสร้างถนนแอสฟัลต์ติกคอนกรีตบ้านหนองแอก หมู่ที่ 5	- เพื่อให้ประชาชนสัญจรไปมาโดยสะดวก	ถนนแอสฟัลต์ติกคอนกรีต	500,000	500,000	500,000	500,000	500,000	ประชาชนผู้ใช้เส้นทางร้อยละ 80 มีความพึงพอใจ	- สามารถแก้ไขปัญหาความเดือดร้อนของประชาชน	กองช่าง
64	โครงการก่อสร้างถนนแอสฟัลต์ติกคอนกรีตบ้านหนองหอย หมู่ที่ 6	- เพื่อให้ประชาชนสัญจรไปมาโดยสะดวก	ถนนแอสฟัลต์ติกคอนกรีต	500,000	500,000	500,000	500,000	500,000	ประชาชนผู้ใช้เส้นทางร้อยละ 80 มีความพึงพอใจ	- สามารถแก้ไขปัญหาความเดือดร้อนของประชาชน	กองช่าง
65	โครงการก่อสร้างถนนแอสฟัลต์ติกคอนกรีตบ้านคำฝักหนอก หมู่ที่ 7	- เพื่อให้ประชาชนสัญจรไปมาโดยสะดวก	ถนนแอสฟัลต์ติกคอนกรีต	500,000	500,000	500,000	500,000	500,000	ประชาชนผู้ใช้เส้นทางร้อยละ 80 มีความพึงพอใจ	- สามารถแก้ไขปัญหาความเดือดร้อนของประชาชน	กองช่าง

ที่	โครงการ	วัตถุประสงค์	เป้าหมาย (ผลผลิตของโครงการ)	งบประมาณ					ตัวชี้วัด (KPI)	ผลที่คาดว่าจะได้รับ	หน่วยงาน รับผิดชอบ หลัก
				2566 (บาท)	2567 (บาท)	2568 (บาท)	2569 (บาท)	2570 (บาท)			
66	โครงการก่อสร้างถนนแอสฟัลต์ติกคอนกรีตบ้านป่าหวาย หมู่ที่ 8	- เพื่อให้ประชาชนสัญจรไปมาโดยสะดวก	ถนนแอสฟัลต์ติกคอนกรีต	500,000	500,000	500,000	500,000	500,000	ประชาชนผู้ใช้เส้นทางร้อยละ 80 มีความพึงพอใจ	- สามารถแก้ไขปัญหาความเดือดร้อนของประชาชน	กองช่าง
67	โครงการก่อสร้างถนนแอสฟัลต์ติกคอนกรีตบ้านสงเปือย หมู่ที่ 9	- เพื่อให้ประชาชนสัญจรไปมาโดยสะดวก	ถนนแอสฟัลต์ติกคอนกรีต	500,000	500,000	500,000	500,000	500,000	ประชาชนผู้ใช้เส้นทางร้อยละ 80 มีความพึงพอใจ	- สามารถแก้ไขปัญหาความเดือดร้อนของประชาชน	กองช่าง
68	โครงการก่อสร้างถนนแอสฟัลต์ติกคอนกรีตบ้านโนนสว่าง หมู่ที่ 10	- เพื่อให้ประชาชนสัญจรไปมาโดยสะดวก	ถนนแอสฟัลต์ติกคอนกรีต	500,000	500,000	500,000	500,000	500,000	ประชาชนผู้ใช้เส้นทางร้อยละ 80 มีความพึงพอใจ	- สามารถแก้ไขปัญหาความเดือดร้อนของประชาชน	กองช่าง
69	โครงการก่อสร้างถนนแอสฟัลต์ติกคอนกรีตบ้านหนองหอย หมู่ที่ 11	- เพื่อให้ประชาชนสัญจรไปมาโดยสะดวก	ถนนแอสฟัลต์ติกคอนกรีต	500,000	500,000	500,000	500,000	500,000	ประชาชนผู้ใช้เส้นทางร้อยละ 80 มีความพึงพอใจ	- สามารถแก้ไขปัญหาความเดือดร้อนของประชาชน	กองช่าง
70	โครงการก่อสร้างถนนแอสฟัลต์ติกคอนกรีตบ้านหนองหอย หมู่ที่ 12	- เพื่อให้ประชาชนสัญจรไปมาโดยสะดวก	ถนนแอสฟัลต์ติกคอนกรีต	500,000	500,000	500,000	500,000	500,000	ประชาชนผู้ใช้เส้นทางร้อยละ 80 มีความพึงพอใจ	- สามารถแก้ไขปัญหาความเดือดร้อนของประชาชน	กองช่าง
71	โครงการจัดซื้อเครื่องออกกำลังกายสนามเพื่อติดตั้ง ณ สนามกีฬาประจำหมู่บ้านคำฝักหนองหอยในชุมชน หมู่ที่ 7	เพื่อให้ประชาชนมีสถานที่เพื่อการออกกำลังกายและพักผ่อนหย่อนใจในชุมชน	เครื่องออกกำลังกายสนาม จำนวน 1 ชุด	-	-	500,000	500,000	-	ประชาชนมีเครื่องออกกำลังกาย	ประชาชนมีเครื่องออกกำลังกาย	กองช่าง

ที่	โครงการ	วัตถุประสงค์	เป้าหมาย (ผลผลิตของโครงการ)	งบประมาณ					ตัวชี้วัด (KPI)	ผลที่คาดว่าจะได้รับ	หน่วยงาน รับผิดชอบ หลัก
				2566 (บาท)	2567 (บาท)	2568 (บาท)	2569 (บาท)	2570 (บาท)			
72	โครงการก่อสร้างหอกระจายข่าวประจำหมู่บ้าน พร้อมระบบเสียงตามสาย บ้านคำผักหนอก หมู่ที่ 7	เพื่อให้ประชาชน ม.7 ได้รับข้อมูลข่าวสารจากทางราชการ	หอกระจายข่าว พร้อมระบบเสียงตามสาย	-	-	150,000	-	-	ประชาชนได้รับข้อมูลข่าวสารร้อยละ 40 ของประชากร ม.7	ประชาชน ม.7 ได้รับข้อมูลข่าวสารจากทางราชการ	กองช่าง
73	โครงการก่อสร้างถนนลูกบ้านคำผักหนอก หมู่ที่ 7 สายที่นางหลอม คำงา – ที่นายนายไพโรวัลย์ คำปิ่น	เพื่อเพิ่มเส้นทางการคมนาคมให้ประชาชนได้สัญจรไปมาโดยสะดวก	ถนนลูกรัง ยาวเมตร	-	-	500,000	500,000	500,000	ประชาชนผู้ใช้เส้นทางร้อยละ 80 มีความพึงพอใจ	- สามารถแก้ไขปัญหาความเดือดร้อนของประชาชน	กองช่าง
74	โครงการก่อสร้างรางระบายน้ำรูปตัวยู บ้านสงเปือย หมู่ที่ 9	เพื่อแก้ไขปัญหาหน้าท่วมขัง	รางระบายน้ำ	500,000	500,000	500,000	500,000	500,000	แก้ไขปัญหาความเดือดร้อนของประชาชนไม่น้อยกว่าร้อยละ 50	ประชาชนมีความพึงพอใจ	กองช่าง
75	โครงการขุดลอกห้วยโป บ้านสงเปือย หมู่ที่ 9	เพื่อแก้ไขปัญหาสภาพลำห้วยที่ตื้นเขิน	ลำห้วยโปยาว 5,000 ม.	-	1,000,000	-	-	-	สามารถลดปัญหาน้ำท่วมขังพื้นที่ทางการเกษตร	ลดปัญหาน้ำท่วมขังพื้นที่ทางการเกษตร	กองช่าง

ที่	โครงการ	วัตถุประสงค์	เป้าหมาย (ผลผลิตของโครงการ)	งบประมาณ					ตัวชี้วัด (KPI)	ผลที่คาดว่าจะได้รับ	หน่วยงาน รับผิดชอบ หลัก
				2566 (บาท)	2567 (บาท)	2568 (บาท)	2569 (บาท)	2570 (บาท)			
76	โครงการจัดซื้อเครื่องออกกำลังกาย สนาม บ้านสงเปือย หมู่ที่ 9	เพื่อให้ประชาชนมีสถานที่เพื่อ การออกกำลังกายและพักผ่อน หย่อนใจในชุมชน	เครื่องออกกำลังกาย สนาม จำนวน 1 ชุด	500,000	-	-	-	-	ประชาชนมี เครื่องออก กำลังกาย	ประชาชนมีเครื่องออก กำลังกาย	กองช่าง
77	โครงการปรับปรุงภูมิทัศน์ห้วยโป่ บ้าน สงเปือย หมู่ที่ 9	เพื่อให้ประชาชนมีสถานที่เพื่อ การออกกำลังกายและพักผ่อน หย่อนใจในชุมชน	สวนสาธารณะห้วยโป่	-	1,000,000	-	-	-	ประชาชนมี เครื่องออก กำลังกาย	ประชาชนมีเครื่องออก กำลังกาย	กองช่าง
78	โครงการเสริมคันดินไหล่ทาง ทางเข้า หมู่บ้าน บ้านสงเปือย หมู่ที่ 9	เพื่อให้ประชาชนสามารถใช้ เส้นทางได้อย่างสะดวกสบาย	ถมดินไหล่ทาง ยาว 100 เมตร	200,000	-	-	-	-	ประชาชนผู้ใช้ เส้นทางร้อยละ 80 มีความพึง พอใจ	- สามารถแก้ไขปัญหา ความเดือดร้อนของ ประชาชน	กองช่าง
79	โครงการซ่อมแซมศาลาท้ายหมู่บ้าน บ้านสงเปือย หมู่ที่ 9	เพื่อให้ประชาชนมีศาลา สาธารณะสำหรับการใช้ ประโยชน์ร่วมกัน	ศาลาเอนกประสงค์ 1 หลัง	-	-	300,000	-	-	ประชาชนมี ความพึงพอใจ	ประชาชนมีศาลา เอนกประสงค์สำหรับการ ใช้ประโยชน์ร่วมกัน	กองช่าง
80	โครงการขยายเขตท่อส่งน้ำ บ้านโนน สว่าง หมู่ที่ 10	เพื่อให้เกษตรกรมีแหล่งน้ำเพื่อ การเกษตรอย่างทั่วถึง	ขยายเขตท่อส่งน้ำ	300,000	300,000	300,000	300,000	300,000	เกษตรกรมี แหล่งน้ำเพื่อ การเกษตร อย่างทั่วถึง เพิ่มขึ้น	เกษตรกรมีแหล่งน้ำเพื่อ การเกษตรอย่างทั่วถึง	กองช่าง
81	โครงการก่อสร้างถนนลูกรังหมู่ 12 ไป หมู่ 10 (บ้านนายเป - ที่น่านางเพียน)	เพื่อให้ประชาชนมีถนนลูกรัง สำหรับขนส่งผลผลิตทางการ เกษตร	ถนนลูกรัง	-	-	-	800,000	-	ประชาชนผู้ใช้ เส้นทางมีความ พึงพอใจไม่น้อย กว่าร้อยละ 80	ประชาชนมีถนนลูกรัง สำหรับขนส่งผลผลิต ทางการเกษตร	กองช่าง

ที่	โครงการ	วัตถุประสงค์	เป้าหมาย (ผลผลิตของโครงการ)	งบประมาณ					ตัวชี้วัด (KPI)	ผลที่คาดว่าจะได้รับ	หน่วยงาน รับผิดชอบ หลัก
				2566 (บาท)	2567 (บาท)	2568 (บาท)	2569 (บาท)	2570 (บาท)			
82	โครงการก่อสร้างวางระบายน้ำ บ้านโนนสว่าง หมู่ที่ 10 คุ่มโปรงตะวันตก	เพื่อแก้ไขปัญหา น้ำท่วมขัง	วางระบายน้ำ	500,000	500,000	500,000	500,000	500,000	แก้ไขปัญหา ความเดือดร้อนของประชาชนไม่ ร้อยกว่าร้อยละ 50	ประชาชนมีความพึงพอใจ	กองช่าง
83	โครงการก่อสร้างฝายน้ำล้น 4 จุด ห้วยตาด,ห้วยสามขา,ห้วยคอม บ้านโนนสว่าง หมู่ที่ 10	เพื่อให้เกษตรกรมีแหล่งน้ำเพื่อการเกษตรเพิ่มมากขึ้น	ฝายน้ำล้น	3,000,000	3,000,000	3,000,000	3,000,000	3,000,000	เกษตรกรมีแหล่งน้ำเพื่อการเกษตรเพิ่มมากขึ้น	เกษตรกรมีแหล่งน้ำเพื่อการเกษตรเพิ่มมากขึ้น	กองช่าง
84	โครงการก่อสร้างถนนลูกรังริมห้วยคอม บ้านโนนสว่าง หมู่ที่ 10	เพื่อให้ประชาชนมีถนนลูกรังสำหรับขนส่งผลิตผลทางการเกษตร	ถนนลูกรัง	-	-	800,000	-	-	ประชาชนผู้ใช้เส้นทางมีความพึงพอใจไม่น้อยกว่าร้อยละ 80	ประชาชนมีถนนลูกรังสำหรับขนส่งผลิตผลทางการเกษตร	กองช่าง
85	โครงการก่อสร้างถนนลูกรัง บ้านโนนสว่าง หมู่ที่ 10 พร้อมบล็อคอคอนกรีตข้ามลำห้วยสามขาเส้นทางจากบ้านนายวรรณาสิงห์ศรี ไปนางนางเพียรบางทราย	เพื่อให้ประชาชนมีถนนลูกรังสำหรับขนส่งผลิตผลทางการเกษตร	ถนนลูกรัง	-	1,000,000	-	-	-	ประชาชนผู้ใช้เส้นทางมีความพึงพอใจไม่น้อยกว่าร้อยละ 80	ประชาชนมีถนนลูกรังสำหรับขนส่งผลิตผลทางการเกษตร	กองช่าง

ที่	โครงการ	วัตถุประสงค์	เป้าหมาย (ผลผลิตของโครงการ)	งบประมาณ					ตัวชี้วัด (KPI)	ผลที่คาดว่าจะได้รับ	หน่วยงาน รับผิดชอบ หลัก
				2566 (บาท)	2567 (บาท)	2568 (บาท)	2569 (บาท)	2570 (บาท)			
86	โครงการซ่อมแซมศาลาประชาคม บ้านหนองหอย หมู่ที่ ๑๑	เพื่อให้ประชาชนมีศาลาสาธารณะสำหรับการใช้ประโยชน์ร่วมกัน	ศาลาประชาคม ม.11	-	-	350,000	-	-	ประชาชนมีความพึงพอใจ	ประชาชนมีศาลาเอเนกประสงค์สำหรับการใช้ประโยชน์ร่วมกัน	กองช่าง
87	โครงการก่อสร้างรางระบายน้ำ บ้านหนองแอก หมู่ที่ ๑๒	เพื่อแก้ไขปัญหาหน้าท่วมขัง	รางระบายน้ำ	500,000	500,000	500,000	500,000	500,000	แก้ไขปัญหาความเดือดร้อนของประชาชนไม่น้อยกว่าร้อยละ 50	ประชาชนมีความพึงพอใจ	กองช่าง
88	โครงการขยายเขตท่อส่งน้ำสถานีสูบน้ำด้วยไฟฟ้าห้วยบางทราย บ้านหนองแอก	เพื่อให้เกษตรกรมีแหล่งน้ำเพื่อการเกษตรอย่างทั่วถึง	ขยายเขตท่อส่งน้ำ	300,000	300,000	300,000	300,000	300,000	เกษตรกรมีแหล่งน้ำเพื่อการเกษตรอย่างทั่วถึงเพิ่มขึ้น	เกษตรกรมีแหล่งน้ำเพื่อการเกษตรอย่างทั่วถึง	กองช่าง
89	โครงการก่อสร้างรางระบายน้ำ บ้านหนองแอก หมู่ที่ ๕	เพื่อแก้ไขปัญหาหน้าท่วมขัง	รางระบายน้ำ	500,000	500,000	500,000	500,000	500,000	แก้ไขปัญหาความเดือดร้อนของประชาชนไม่น้อยกว่าร้อยละ 50	ประชาชนมีความพึงพอใจ	กองช่าง

ที่	โครงการ	วัตถุประสงค์	เป้าหมาย (ผลผลิตของโครงการ)	งบประมาณ					ตัวชี้วัด (KPI)	ผลที่คาดว่าจะได้รับ	หน่วยงาน รับผิดชอบ หลัก
				2566 (บาท)	2567 (บาท)	2568 (บาท)	2569 (บาท)	2570 (บาท)			
90	โครงการก่อสร้างถนนคอนกรีตเสริมเหล็กบ้านบางทรายใหญ่ หมู่ที่ ๑	- เพื่อแก้ไขปัญหาความเดือดร้อนของประชาชน - เพื่อให้ประชาชนสัญจรไปมาโดยสะดวก	ถนน คสล. ขนาดกว้าง 5 เมตร ยาว 1,200 เมตร	500,000	500,000	500,000	500,000	500,000	ประชาชนผู้ใช้เส้นทางร้อยละ 80 มีความพึงพอใจ	- สามารถแก้ไขปัญหาความเดือดร้อนของประชาชน - เพื่อให้ประชาชนสัญจรไปมาโดยสะดวก	กองช่าง
91	โครงการก่อสร้างถนนคอนกรีตเสริมเหล็กบ้านบางทรายใหญ่ หมู่ที่ ๑๓	- เพื่อแก้ไขปัญหาความเดือดร้อนของประชาชน - เพื่อให้ประชาชนสัญจรไปมาโดยสะดวก	ถนน คสล. ขนาดกว้าง 5 เมตร ยาว 1,200 เมตร	500,000	500,000	500,000	500,000	500,000	ประชาชนผู้ใช้เส้นทางร้อยละ 80 มีความพึงพอใจ	- สามารถแก้ไขปัญหาความเดือดร้อนของประชาชน - เพื่อให้ประชาชนสัญจรไปมาโดยสะดวก	กองช่าง
92	โครงการก่อสร้างวางระบายน้ำ บ้านบางทรายใหญ่ หมู่ที่ ๑๓	เพื่อแก้ไขปัญหาหน้าท่วมขัง	วางระบายน้ำ	500,000	500,000	500,000	500,000	500,000	แก้ไขปัญหาความเดือดร้อนของประชาชนไม่น้อยกว่าร้อยละ 50	ประชาชนมีความพึงพอใจ	กองช่าง

ที่	โครงการ	วัตถุประสงค์	เป้าหมาย (ผลผลิตของ โครงการ)	งบประมาณ					ตัวชี้วัด (KPI)	ผลที่คาดว่าจะได้รับ	หน่วยงาน รับผิดชอบ หลัก
				2566 (บาท)	2567 (บาท)	2568 (บาท)	2569 (บาท)	2570 (บาท)			
93	โครงการก่อสร้างถนนคอนกรีตเสริมเหล็กบ้านดอนม่วย หมู่ที่ ๔	- เพื่อแก้ไขปัญหาความเดือดร้อนของประชาชน - เพื่อให้ประชาชนสัญจรไปมาโดยสะดวก	ถนน คสล. ขนาด กว้าง เมตร ยาว เมตร	500,000	500,000	500,000	500,000	500,000	ประชาชนผู้ใช้ เส้นทางร้อยละ 80 มีความพึงพอใจ	- สามารถแก้ไข ปัญหาความ เดือดร้อนของ ประชาชน - เพื่อให้ประชาชน สัญจรไปมา โดยสะดวก	กองช่าง
94	โครงการก่อสร้างถนนคอนกรีตเสริมเหล็กบ้านหนองแอก หมู่ที่ ๕	- เพื่อแก้ไขปัญหาความเดือดร้อนของประชาชน - เพื่อให้ประชาชนสัญจรไปมาโดยสะดวก	ถนน คสล. ขนาด กว้าง เมตร ยาว เมตร	500,000	500,000	500,000	500,000	500,000	ประชาชนผู้ใช้ เส้นทางร้อยละ 80 มีความพึงพอใจ	- สามารถแก้ไข ปัญหาความ เดือดร้อนของ ประชาชน - เพื่อให้ประชาชน สัญจรไปมา โดยสะดวก	กองช่าง
95	โครงการก่อสร้างถนนคอนกรีตเสริมเหล็กบ้านหนองหอย หมู่ที่ ๖	- เพื่อแก้ไขปัญหาความเดือดร้อนของประชาชน - เพื่อให้ประชาชนสัญจรไปมาโดยสะดวก	ถนน คสล. ขนาด กว้าง เมตร ยาว เมตร	500,000	500,000	500,000	500,000	500,000	ประชาชนผู้ใช้ เส้นทางร้อยละ 80 มีความพึงพอใจ	- สามารถแก้ไข ปัญหาความ เดือดร้อนของ ประชาชน - เพื่อให้ประชาชน สัญจรไปมา โดยสะดวก	กองช่าง
96	โครงการก่อสร้างถนนคอนกรีตเสริมเหล็กบ้านคำฝักนอก หมู่ที่ ๗	- เพื่อแก้ไขปัญหาความเดือดร้อนของประชาชน - เพื่อให้ประชาชนสัญจรไปมาโดยสะดวก	ถนน คสล. ขนาด กว้าง เมตร ยาว เมตร	500,000	500,000	500,000	500,000	500,000	ประชาชนผู้ใช้ เส้นทางร้อยละ 80 มีความพึงพอใจ	- สามารถแก้ไข ปัญหาความ เดือดร้อนของ ประชาชน - เพื่อให้ประชาชน สัญจรไปมา โดยสะดวก	กองช่าง

ที่	โครงการ	วัตถุประสงค์	เป้าหมาย (ผลผลิตของ โครงการ)	งบประมาณ					ตัวชี้วัด (KPI)	ผลที่คาดว่าจะได้รับ	หน่วยงาน รับผิดชอบ หลัก
				2566 (บาท)	2567 (บาท)	2568 (บาท)	2569 (บาท)	2570 (บาท)			
97	โครงการก่อสร้างถนนคอนกรีตเสริมเหล็กบ้านป่าหวาย หมู่ที่ ๘	- เพื่อแก้ไขปัญหาความเดือดร้อนของประชาชน - เพื่อให้ประชาชนสัญจรไปมาโดยสะดวก	ถนนคอนกรีตเสริมเหล็กกว้างเมตรยาวเมตร	500,000	500,000	500,000	500,000	500,000	ประชาชนผู้ใช้เส้นทางร้อยละ 80 มีความพึงพอใจ	- สามารถแก้ไขปัญหาความเดือดร้อนของประชาชน - เพื่อให้ประชาชนสัญจรไปมาโดยสะดวก	กองช่าง
98	โครงการก่อสร้างถนนคอนกรีตเสริมเหล็กบ้านโนนสว่าง หมู่ที่ ๑๐	- เพื่อแก้ไขปัญหาความเดือดร้อนของประชาชน - เพื่อให้ประชาชนสัญจรไปมาโดยสะดวก	ถนนคอนกรีตเสริมเหล็กกว้างเมตรยาวเมตร	500,000	500,000	500,000	500,000	500,000	ประชาชนผู้ใช้เส้นทางร้อยละ 80 มีความพึงพอใจ	- สามารถแก้ไขปัญหาความเดือดร้อนของประชาชน - เพื่อให้ประชาชนสัญจรไปมาโดยสะดวก	กองช่าง
99	โครงการก่อสร้างถนนคอนกรีตเสริมเหล็กบ้านหนองหอย หมู่ที่ ๑๑	- เพื่อแก้ไขปัญหาความเดือดร้อนของประชาชน - เพื่อให้ประชาชนสัญจรไปมาโดยสะดวก	ถนนคอนกรีตเสริมเหล็กกว้างเมตรยาวเมตร	500,000	500,000	500,000	500,000	500,000	ประชาชนผู้ใช้เส้นทางร้อยละ 80 มีความพึงพอใจ	- สามารถแก้ไขปัญหาความเดือดร้อนของประชาชน - เพื่อให้ประชาชนสัญจรไปมาโดยสะดวก	กองช่าง
100	โครงการก่อสร้างถนนคอนกรีตเสริมเหล็กบ้านหนองแอก หมู่ที่ ๑๒	- เพื่อแก้ไขปัญหาความเดือดร้อนของประชาชน - เพื่อให้ประชาชนสัญจรไปมาโดยสะดวก	ถนนคอนกรีตเสริมเหล็กกว้างเมตรยาวเมตร	500,000	500,000	500,000	500,000	500,000	ประชาชนผู้ใช้เส้นทางร้อยละ 80 มีความพึงพอใจ	- สามารถแก้ไขปัญหาความเดือดร้อนของประชาชน - เพื่อให้ประชาชนสัญจรไปมาโดยสะดวก	กองช่าง

ที่	โครงการ	วัตถุประสงค์	เป้าหมาย (ผลผลิตของ โครงการ)	งบประมาณ					ตัวชี้วัด (KPI)	ผลที่คาดว่าจะได้รับ	หน่วยงาน รับผิดชอบ หลัก
				2566 (บาท)	2567 (บาท)	2568 (บาท)	2569 (บาท)	2570 (บาท)			
101	โครงการก่อสร้างสวนสาธารณะเทศบาลตำบลบางทรายใหญ่	เพื่อให้ประชาชนมีสถานที่เพื่อการออกกำลังกายและพักผ่อนหย่อนใจในชุมชน	สวนสาธารณะเนื้อที่ 5 ไร่	20,000,000	20,000,000	20,000,000	20,000,000	20,000,000	ประชาชนมีสถานที่ออกกำลังกายเพิ่มขึ้น	ประชาชนมีสถานที่ออกกำลังกาย	กองช่าง
102	โครงการก่อสร้างอาคารสำนักงานเทศบาลตำบลบางทรายใหญ่	- เพื่อรองรับการบริการประชาชนในพื้นที่	อาคารสำนักงานจำนวน 1 หลัง ลานจอดรถ เนื้อที่ 6 ไร่	15,000,000	15,000,000	15,000,000	15,000,000	15,000,000	รองรับภารกิจเพื่อบริการประชาชนอย่างมีประสิทธิภาพ	มีสถานที่รองรับภารกิจเพื่อบริการประชาชนอย่างมีประสิทธิภาพ	กองช่าง
103	โครงการก่อสร้างรางระบายน้ำบ้านดอนม่วย หมู่ที่ ๔	เพื่อแก้ไขปัญหาน้ำท่วมขัง	รางระบายน้ำ	500,000	500,000	500,000	500,000	500,000	แก้ไขปัญหาความเดือดร้อนของประชาชนไม่น้อยกว่าร้อยละ 50	ประชาชนมีความพึงพอใจ	กองช่าง

ก. ยุทธศาสตร์จังหวัดที่ 4. การพัฒนาเมืองและชุมชนน่าอยู่อย่างยั่งยืน

ข. ยุทธศาสตร์ขององค์กรปกครองส่วนท้องถิ่นในเขตจังหวัด ที่ 1. เสริมสร้างท้องถิ่นเมืองน่าอยู่

1. ยุทธศาสตร์ที่ 3. ยุทธศาสตร์การพัฒนาด้านโครงสร้างพื้นฐาน

1.1 แผนงานการเคหะและชุมชน

ที่	โครงการ	วัตถุประสงค์	เป้าหมาย (ผลผลิตของ โครงการ)	งบประมาณ					ตัวชี้วัด (KPI)	ผลที่คาดว่าจะ ได้รับ	หน่วยงาน รับผิดชอบ หลัก
				2566 (บาท)	2567 (บาท)	2568 (บาท)	2569 (บาท)	2570 (บาท)			
104	โครงการก่อสร้างระบบประปาหมู่บ้าน บ้านคำฝักนอก หมู่ที่ 7 (โคกยาว)	เพื่อให้ประชาชนมีน้ำเพื่อการอุปโภคอย่างทั่วถึง	ระบบประปา จำนวน 1 แห่ง	-	-	-	500,000	-	ประชาชนมีน้ำเพื่อการอุปโภคเพิ่มขึ้นร้อยละ 20	ประชาชนมีความพึงพอใจ	กองช่าง
105	โครงการเงินอุดหนุนขยายระบบไฟฟ้า ตำบลบางทรายใหญ่	เพื่อให้ประชาชนมีไฟฟ้าใช้ทุกครัวเรือน	ขยายเขตไฟฟ้า	1,000,000	1,000,000	1,000,000	1,000,000	1,000,000	ประชาชนมีไฟฟ้าใช้เพิ่มขึ้นร้อยละ 20	ประชาชนมีไฟฟ้าใช้ทุกครัวเรือน	กองช่าง
106	โครงการก่อสร้างระบบประปาหมู่บ้านบาดาลพร้อมขยายเขตประปา บ้านโนนสว่างหมู่ที่ 10	เพื่อให้ประชาชนมีน้ำเพื่อการอุปโภคอย่างทั่วถึง	ระบบประปา จำนวน 1 แห่ง	-	500,000	-	-	-	ประชาชนมีน้ำเพื่อการอุปโภคเพิ่มขึ้นร้อยละ 20	ประชาชนมีความพึงพอใจ	กองช่าง
107	โครงการก่อสร้างบ่อบำบัดสิ่งปฏิกูล เทศบาลตำบลบางทรายใหญ่	เพื่อให้เทศบาลมีระบบบำบัดสิ่งปฏิกูลอย่างเป็นระบบ	บ่อบำบัดสิ่งปฏิกูล จำนวน 1 แห่ง	20,000,000	20,000,000	20,000,000	20,000,000	20,000,000			กองช่าง กรมอนามัย

- ก. ยุทธศาสตร์จังหวัดที่ 2.การพัฒนาการค้าชายแดนและความสัมพันธ์กับ ปท.เพื่อนบ้าน 3. การพัฒนาด้านการท่องเที่ยว  
 ข. ยุทธศาสตร์การพัฒนาขององค์กรปกครองส่วนท้องถิ่นในเขตจังหวัด ยุทธศาสตร์ที่ 2. เสริมสร้างเศรษฐกิจและการท่องเที่ยว

1. ยุทธศาสตร์ที่ 4 ยุทธศาสตร์การพัฒนาด้านการท่องเที่ยว ศาสนา วัฒนธรรมและประเพณี

1.1 แผนงานการศาสนา วัฒนธรรม และนันทนาการ

ที่	โครงการ	วัตถุประสงค์	เป้าหมาย(ผลผลิตของโครงการ)	งบประมาณ					ตัวชี้วัด(KPI)	ผลที่คาดว่าจะได้รับ	หน่วยงานรับผิดชอบหลัก
				2566 (บาท)	2567 (บาท)	2568 (บาท)	2569 (บาท)	2570 (บาท)			
108	โครงการแข่งขันกีฬาต้านยาเสพติด	เพื่อรณรงค์ให้ประชาชนหันมาเล่นกีฬาและการออกกำลังกาย	ประชาชนในพื้นที่	200,000	300,000	450,000	450,000	450,000	ร้อยละของประชาชนที่หันมาเล่นกีฬาและออกกำลังกายเพิ่มขึ้น	ประชาชนที่หันมาเล่นกีฬาและออกกำลังกายเพิ่มขึ้น	สำนักปลัด
109	โครงการก่อสร้างลานกีฬาบ้านหนองแอก หมู่ที่ 5 จำนวน 1 แห่ง	เพื่อส่งเสริมให้เด็ก เยาวชน ประชาชนได้หันมาเล่นกีฬาเพื่อการออกกำลังกายท่ามกลางอากาศปลอดโปร่ง	ก่อสร้างลานกีฬาบ้านหนองแอก หมู่ที่ 5 จำนวน 1 แห่ง	500,000	500,000	500,000	500,000	500,000	ร้อยละของประชาชนที่หันมาเล่นกีฬาและออกกำลังกายเพิ่มขึ้น	ประชาชนที่หันมาเล่นกีฬาและออกกำลังกายเพิ่มขึ้น	สำนักปลัด
110	โครงการก่อสร้างลานกีฬาบ้านหนองหอย หมู่ 6 จำนวน 1 แห่ง	เพื่อส่งเสริมให้เด็ก เยาวชน ประชาชนได้หันมาเล่นกีฬาเพื่อการออกกำลังกายท่ามกลางอากาศปลอดโปร่ง	ก่อสร้างลานกีฬาบ้านหนองหอย หมู่ 6 จำนวน 1 แห่ง	500,000	500,000	500,000	500,000	500,000	ร้อยละของประชาชนที่หันมาเล่นกีฬาและออกกำลังกายเพิ่มขึ้น	ประชาชนที่หันมาเล่นกีฬาและออกกำลังกายเพิ่มขึ้น	สำนักปลัด
111	โครงการปรับปรุงลานกีฬาบ้านคำผักหนอก หมู่ 7 จำนวน 1 แห่ง	เพื่อส่งเสริมให้เด็ก เยาวชน ประชาชนได้หันมาเล่นกีฬาเพื่อการออกกำลังกายท่ามกลางอากาศปลอดโปร่ง	ปรับปรุงลานกีฬาบ้านคำผักหนอก หมู่ 7 จำนวน 1 แห่ง	500,000	500,000	500,000	500,000	500,000	ร้อยละของประชาชนที่หันมาเล่นกีฬาและออกกำลังกายเพิ่มขึ้น	ประชาชนที่หันมาเล่นกีฬาและออกกำลังกายเพิ่มขึ้น	สำนักปลัด
112	โครงการแข่งขันเรือยาวประเพณี	เพื่อเป็นการส่งเสริมประเพณีการแข่งขันเรือยาวของท้องถิ่นให้คงอยู่	แข่งขันเรือยาวในพื้นที่ตำบลบางทรายใหญ่	500,000	500,000	500,000	500,000	500,000	ประชาชนร่วมกันรักษาไว้ซึ่งประเพณีท้องถิ่น	ส่งเสริมประเพณีการแข่งขันเรือยาวของท้องถิ่นให้คงอยู่	สำนักปลัด
113	โครงการสืบสานประเพณีลอยกระทง	เพื่อเป็นการรักษาไว้ซึ่งประเพณีอันดีงามของไทย	จัดงานประเพณีลอยกระทงในพื้นที่ตำบลบางทรายใหญ่	250,000	250,000	250,000	250,000	250,000	ประชาชนร่วมกันรักษาไว้ซึ่งประเพณีท้องถิ่น	การรักษาไว้ซึ่งประเพณีท้องถิ่น	สำนักปลัด
114	โครงการจัดงานประเพณีสงกรานต์	เพื่อเป็นการรักษาไว้ซึ่งประเพณีอันดีงามของไทย	จัดงานประเพณีลอยกระทงในพื้นที่ตำบลบางทรายใหญ่	200,000	200,000	200,000	200,000	200,000	ประชาชนร่วมกันรักษาไว้ซึ่งประเพณีท้องถิ่น	การรักษาไว้ซึ่งประเพณีท้องถิ่น	สำนักปลัด

115	โครงการจัดงานบุญผะเหวดประจำปี	เพื่อเป็นการรักษาไว้ประเพณีอันดีงามของท้องถิ่น	การจัดงานบุญผะเหวดประจำปี	20,000	20,000	20,000	20,000	20,000	ประชาชนร่วมกันรักษาไว้ซึ่งประเพณีท้องถิ่น	การรักษาไว้ซึ่งประเพณีท้องถิ่น	สำนักปลัด
116	โครงการตักบาตรเทโวโรหณะ	เพื่อเป็นการรักษาไว้ประเพณีอันดีงามของไทย	ประชาชนในพื้นที่ 13 หมู่บ้านร่วมทำบุญตักบาตร	10,000	10,000	10,000	10,000	10,000	ประชาชนร่วมกันรักษาไว้ซึ่งประเพณีท้องถิ่น	การรักษาไว้ซึ่งประเพณีท้องถิ่น	สำนักปลัด
117	โครงการจัดกิจกรรมถนนคนเดิน ลานสนุกมุกดาหาร	เพื่อเป็นการส่งเสริมด้านการท่องเที่ยว	การเพิ่มรายได้ให้แก่คนในชุมชน	300,000	300,000	300,000	300,000	300,000	ประชาชนในพื้นที่มีอาชีพและรายได้เสริม	ประชาชนในพื้นที่มีอาชีพและรายได้เสริม	สำนักปลัด
118	โครงการบรรพชาสามเณรภาคฤดูร้อน (ด้านยาเสพติด)	เพื่อเป็นการส่งเสริมให้เยาวชนชายใช้เวลาว่างช่วงปิดภาคเรียนให้เกิดประโยชน์	เด็ก เยาวชนห่างไกลจากยาเสพติดและอบายมุข	50,000	50,000	50,000	50,000	50,000	เด็ก เยาวชนห่างไกลจากยาเสพติดและอบายมุข	เด็ก เยาวชนห่างไกลจากยาเสพติดและอบายมุข	สำนักปลัด
119	โครงการรดน้ำเข้าพรรษา พาปฏิบัติธรรมวันธรรมสวนะ	เพื่อเป็นการส่งเสริมให้ประชาชนร่วมกันปฏิบัติธรรมในวันธรรมสวนะ	ประชาชน 13 หมู่บ้าน	5,000	5,000	5,000	5,000	5,000	ประชาชนร่วมกันรักษาไว้ซึ่งศาสนาและประเพณีท้องถิ่น	การรักษาไว้ซึ่งศาสนาและประเพณีท้องถิ่น	สำนักปลัด
120	โครงการส่งเสริมกิจกรรมพระธรรมทูตสัญจรตำบลบางทรายใหญ่	เพื่อเป็นการส่งเสริมด้านคุณธรรม จริยธรรมให้เด็กและเยาวชนในพื้นที่	เด็กและเยาวชนในพื้นที่	20,000	20,000	20,000	20,000	20,000	ประชาชนร่วมกันรักษาไว้ซึ่งศาสนาและประเพณีท้องถิ่น	การรักษาไว้ซึ่งศาสนาและประเพณีท้องถิ่น	สำนักปลัด
121	โครงการอบรมให้ความรู้เกี่ยวกับงานราชพิธี รัฐพิธี และศาสนพิธี	เพื่อเป็นการส่งเสริมให้ประชาชนมีความรู้เกี่ยวกับงานราชพิธี รัฐพิธี และศาสนพิธี	ประชาชนในพื้นที่	15,000	15,000	15,000	15,000	15,000	ประชาชนร่วมกันรักษาไว้ซึ่งศาสนาและประเพณีท้องถิ่น	การรักษาไว้ซึ่งศาสนาและประเพณีท้องถิ่น	สำนักปลัด
122	โครงการแข่งขันกีฬาศูนย์พัฒนาเด็กเล็กสังกัดเทศบาลตำบลบางทรายใหญ่	เพื่อเป็นการส่งเสริมให้นักเรียนเล่นกีฬา และออกกำลังกาย	นักเรียนศูนย์พัฒนาเด็กเล็ก จำนวน 3 แห่ง	60,000	60,000	80,000	80,000	80,000	ร้อยละของนักเรียนที่เล่นกีฬาและออกกำลังกายเพิ่มขึ้น	นักเรียนได้เล่นกีฬาและออกกำลังกาย	สำนักปลัด
123	โครงการจัดหาตู้บริการนักท่องเที่ยว บริเวณสะพานมิตรภาพ 2	เพื่อเป็นจุดให้บริการนักท่องเที่ยว	ตู้บริการนักท่องเที่ยว จำนวน 3 จุด	360,000	360,000	360,000	360,000	360,000	นทท.มีความพึงพอใจ	นทท.ได้รับความสะดวกสบายและพึงพอใจ	สำนักปลัด

ก. ยุทธศาสตร์จังหวัดที่ 2. การพัฒนาการค้าชายแดนและความสัมพันธ์กับประเทศเพื่อนบ้าน 5. การจัดการทรัพยากรธรรมชาติและสิ่งแวดล้อม

ข. ยุทธศาสตร์การพัฒนาขององค์กรปกครองส่วนท้องถิ่นในเขตจังหวัด ยุทธศาสตร์ ที่ 4 เสริมสร้างประสิทธิภาพของการอนุรักษ์และฟื้นฟู สวล.

1. ยุทธศาสตร์ที่ 5 ยุทธศาสตร์การพัฒนาด้านทรัพยากรธรรมชาติและสิ่งแวดล้อม

1.1 แผนงานการเกษตร

ที่	โครงการ	วัตถุประสงค์	เป้าหมาย(ผลผลิตของโครงการ)	งบประมาณ					ตัวชี้วัด(KPI)	ผลที่คาดว่าจะได้รับ	หน่วยงานรับผิดชอบหลัก
				2566 (บาท)	2567 (บาท)	2568 (บาท)	2569 (บาท)	2570 (บาท)			
124	โครงการปลูกป่าเฉลิมพระเกียรติฯ	เพื่อเป็นอนุรักษ์ไว้ซึ่งทรัพยากรป่าไม้	พื้นที่ที่ดินสาธารณะในเขตรับผิดชอบของอปท.	20,000	20,000	20,000	20,000	20,000	การอนุรักษ์ไว้ซึ่งทรัพยากรป่าไม้	เป็นอนุรักษ์ไว้ซึ่งทรัพยากรป่าไม้	สำนักปลัด
125	โครงการท้องถิ่นอาสาปลูกป่าเฉลิมพระเกียรติ จิตอาสาสร้างป่ารักษาน้ำ	เพื่อเป็นอนุรักษ์ไว้ซึ่งทรัพยากรป่าไม้	พื้นที่ที่ดินสาธารณะในเขตรับผิดชอบของอปท.	50,000	50,000	50,000	50,000	50,000	การอนุรักษ์ไว้ซึ่งทรัพยากรป่าไม้	เป็นอนุรักษ์ไว้ซึ่งทรัพยากรป่าไม้	สำนักปลัด
126	โครงการส่งเสริม อนุรักษ์ฟื้นฟูทรัพยากรธรรมชาติและสิ่งแวดล้อม แหล่งท่องเที่ยว พัฒนาและปรับปรุงภูมิทัศน์ในชุมชน	เพื่อเป็นการอนุรักษ์ฟื้นฟูทรัพยากรธรรมชาติและสิ่งแวดล้อม	พื้นที่รับผิดชอบของเทศบาลตำบลบางทรายใหญ่	55,000	55,000	55,000	55,000	55,000	การอนุรักษ์ฟื้นฟูทรัพยากรธรรมชาติและสิ่งแวดล้อม	ทรัพยากรธรรมชาติและสิ่งแวดล้อมได้รับการฟื้นฟู	สำนักปลัด
127	โครงการปลูกหญ้าแฝกเฉลิมพระเกียรติ	เพื่อเป็นอนุรักษ์ดินและน้ำ	พื้นที่ที่ดินสาธารณะในเขตรับผิดชอบของอปท.	10,000	10,000	10,000	10,000	10,000	การอนุรักษ์ดินและน้ำ	เป็นอนุรักษ์ดินและน้ำ	สำนักปลัด
128	โครงการอนุรักษ์พันธุกรรมพืชอันเนื่องมาจากพระราชดำริสมเด็จพระกนิษฐาธิราชเจ้า กรมสมเด็จพระเทพรัตนราชสุดาฯ สยามบรมราชกุมารี (อพ.สธ.)	1) เพื่อสนองพระราชดำริด้านการอนุรักษ์พันธุกรรมพืชในพื้นที่ 2) เพื่อส่งเสริมสนับสนุนการมีส่วนร่วมของชุมชนและ อปท.สำรวจจัดทำฐานข้อมูลทรัพยากรท้องถิ่นตามกรอบแนวทางของ อพ.สธ.และนำไปสู่การรักษาทรัพยากรธรรมชาติ วัฒนธรรมและภูมิปัญญาท้องถิ่น	1) มีฐานข้อมูลทรัพยากรท้องถิ่น 2) มีการจัดกิจกรรมรณรงค์ ส่งเสริมด้านการอนุรักษ์พันธุกรรมพืช	100,000	100,000	100,000	100,000	100,000	ทุกหมู่บ้านเข้ามามีส่วนร่วมในการอนุรักษ์พันธุกรรมพืช และร่วมอนุรักษ์ทรัพยากรธรรมชาติและท้องถิ่น	การร่วมกิจกรรมกลุ่มเพื่อดำเนินกิจกรรมตามแนวพระราชดำริ 2) มีการจัดการทรัพยากรธรรมชาติและท้องถิ่นโดยคนในท้องถิ่นเอง ซึ่งจะเพิ่มความหลากหลายทางชีวภาพ	สำนักปลัด

ก. ยุทธศาสตร์จังหวัดที่ 1. การพัฒนาคนและสังคมที่มีคุณภาพ

ข. ยุทธศาสตร์การพัฒนาขององค์กรปกครองส่วนท้องถิ่นในเขตจังหวัด ยุทธศาสตร์ที่ 6. เสริมสร้างการบริหารจัดการตามหลักธรรมาภิบาล

### 6. ยุทธศาสตร์การพัฒนาด้านการบริหารจัดการ

#### 1.1 แผนงานบริหารงานทั่วไป

ที่	โครงการ	วัตถุประสงค์	เป้าหมาย(ผลผลิตของโครงการ)	งบประมาณ					ตัวชี้วัด(KPI)	ผลที่คาดว่าจะได้รับ	หน่วยงานรับผิดชอบหลัก
				2566 (บาท)	2567 (บาท)	2568 (บาท)	2569 (บาท)	2570 (บาท)			
129	โครงการจัดกิจกรรมเฉลิมพระเกียรติ พระบาทสมเด็จพระเจ้าอยู่หัวฯ	เพื่อเป็นการแสดงออกซึ่งความจงรักภักดี และการเทิดทูนสถาบันพระมหากษัตริย์	การจัดกิจกรรมเฉลิมพระเกียรติฯ	100,000	100,000	150,000	150,000	150,000	อปท.มีการจัดกิจกรรมเฉลิมพระเกียรติ	อปท.มีการจัดกิจกรรมเฉลิมพระเกียรติ	สำนักปลัด
130	โครงการพัฒนาศักยภาพพนักงานเทศบาลและพนักงานจ้างเทศบาลตำบลบางทรายใหญ่	เพื่อพัฒนาศักยภาพพนักงานเทศบาลและพนักงานจ้างเทศบาลตำบลบางทรายใหญ่	พนักงานเทศบาลและพนักงานจ้าง	20,000	20,000	20,000	20,000	20,000	จำนวนพนักงานเทศบาลและพนักงานจ้างได้รับการพัฒนาศักยภาพ	พนักงานเทศบาลและพนักงานจ้างได้รับการพัฒนาศักยภาพ	สำนักปลัด
131	โครงการฝึกอบรมให้ความรู้เกี่ยวกับกฎหมายว่าด้วยข้อมูลข่าวสารของราชการ	เพื่อเป็นการให้ความรู้ประชาชนเกี่ยวกับกฎหมายข้อมูลข่าวสาร	ประชาชนในพื้นที่รับผิดชอบ	18,000	18,000	18,000	18,000	18,000	จำนวนประชาชนที่ได้รับความรู้กฎหมายเกี่ยวกับข้อมูลข่าวสาร	ประชาชนที่ได้รับความรู้กฎหมายเกี่ยวกับข้อมูลข่าวสาร	สำนักปลัด
132	โครงการฝึกอบรมความรู้เกี่ยวกับกฎหมาย	เพื่อเป็นการให้ความรู้ประชาชนเกี่ยวกับกฎหมาย	ประชาชนในพื้นที่รับผิดชอบ	18,000	18,000	18,000	18,000	18,000	จำนวนประชาชนที่ได้รับความรู้กฎหมายเกี่ยวกับข้อมูลข่าวสาร	ประชาชนที่ได้รับความรู้กฎหมายเกี่ยวกับข้อมูลข่าวสาร	สำนักปลัด
133	โครงการส่งเสริมคุณธรรมและจริยธรรมพนักงานเทศบาล พนักงานครู ลูกจ้างประจำ และพนักงานจ้างเทศบาลตำบลบางทรายใหญ่	เพื่อส่งเสริมคุณธรรมจริยธรรมพนักงานเทศบาล พนักงานจ้าง	พนักงานเทศบาลและพนักงานจ้าง	20,000	20,000	20,000	20,000	20,000	จำนวนพนักงานเทศบาลและพนักงานจ้างได้รับการส่งเสริมคุณธรรมจริยธรรม	พนักงานเทศบาลและพนักงานจ้างได้รับการส่งเสริมคุณธรรมจริยธรรม	สำนักปลัด
134	โครงการอบรมประชาชนเพื่อให้รับรู้สิทธิและหน้าที่ในการใช้มาตรการทางกฎหมาย	เพื่อส่งเสริมให้ประชาชนได้รับรู้สิทธิและหน้าที่ในการใช้มาตรการทางกฎหมาย	ประชาชนในพื้นที่ที่มีความสนใจ	20,000	20,000	20,000	20,000	20,000	ร้อยละของประชาชนได้รับรู้สิทธิและหน้าที่ในการใช้มาตรการทางกฎหมายเพิ่มขึ้น	สิทธิและหน้าที่ในการใช้มาตรการทางกฎหมายเพิ่มขึ้น	สำนักปลัด

135	โครงการประชุมประชาคมเพื่อปรับปรุง ทบทวนแผนพัฒนาท้องถิ่นและการบูรณาการปรับปรุงแผนชุมชนตำบลบางทรายใหญ่รับฟังความคิดเห็นของประชาชนเกี่ยวกับการดำเนินงานด้านต่างๆของเทศบาล	เพื่อเป็นการวางแผนการพัฒนาท้องถิ่น	การดำเนินการจัดประชุมประชาคมอย่างน้อยปีละ 1 ครั้ง	50,000	50,000	50,000	50,000	50,000	ร้อยละของประชาชนที่มีความพึงพอใจต่อการแก้ไขปัญหาคความเดือดร้อน	ประชาชนที่มีความพึงพอใจต่อการแก้ไขปัญหาคความเดือดร้อน	สำนักปลัด
136	โครงการประชุมประชาคมเพื่อรับฟังความคิดเห็นของประชาชนเกี่ยวกับการดำเนินงานด้านต่างๆของเทศบาล	เป็นการรับฟังความคิดเห็นของประชาชนเพื่อนำมาประกอบการดำเนินการด้านต่างๆของเทศบาล	การดำเนินการจัดประชุมประชาคมอย่างน้อยปีละ 1 ครั้ง	50,000	50,000	50,000	50,000	50,000	ร้อยละของประชาชนที่มีความพึงพอใจต่อการแก้ไขปัญหาคความเดือดร้อน	ประชาชนที่มีความพึงพอใจต่อการแก้ไขปัญหาคความเดือดร้อน	สำนักปลัด
137	โครงการฝึกอบรมและศึกษาดูงาน	เพื่อฝึกอบรมและศึกษาดูงานของ สมาชิกสภาเทศบาล ผู้บริหาร พนักงานเทศบาลฯ	สมาชิกสภาเทศบาล ผู้บริหาร พนักงานเทศบาลฯ	200,000	200,000	200,000	200,000	200,000	สมาชิกสภาเทศบาล ผู้บริหาร พนักงานเทศบาล ฯลฯ ได้รับการพัฒนาศักยภาพ	พนักงานเทศบาลและพนักงานจ้างได้รับการพัฒนาศักยภาพ	สำนักปลัด
138	โครงการเทศบาลเคลื่อนที่	เพื่อเป็นรับฟังความคิดเห็นของประชาชนในการปฏิบัติงานของ อปท. และการออกให้บริการประชาชนเคลื่อนที่	การออกบริการประชาชนเคลื่อนที่จำนวน 6 จุด	100,000	100,000	100,000	100,000	100,000	การรับฟังความคิดเห็นของประชาชนและการบริการประชาชนนอกสถานที่	ประชาชนที่มีความพึงพอใจต่อการแก้ไขปัญหาคความเดือดร้อน	สำนักปลัด
139	โครงการจัดทำแผนที่ภาษีและทะเบียนทรัพย์สิน	เพื่อรวบรวมเป็นฐานข้อมูลการพัฒนาและจัดเก็บรายได้	พื้นที่รับผิดชอบของเทศบาลตำบลบางทรายใหญ่	300,000	300,000	300,000	300,000	300,000	ร้อยละของการจัดเก็บรายได้ที่เพิ่มขึ้น	การจัดเก็บรายได้ที่เพิ่มขึ้น	กองคลัง
<b>รวม</b>	<b>139 โครงการ</b>	<b>-</b>	<b>-</b>	<b>110,342,000</b>	<b>117,772,000</b>	<b>116,842,000</b>	<b>116,512,000</b>	<b>116,682,000</b>	<b>-</b>	<b>-</b>	<b>-</b>

## 2. บัญชีโครงการพัฒนาท้องถิ่น

รายละเอียดโครงการพัฒนา  
ที่นำมาจากแผนพัฒนาหมู่บ้านและแผนพัฒนาชุมชน  
(พ.ศ. 2566 – 2570)  
เทศบาลตำบลบางทรายใหญ่

ก. ยุทธศาสตร์จังหวัดที่ 4. การพัฒนาเมืองและชุมชนน่าอยู่อย่างยั่งยืน

ข. ยุทธศาสตร์การพัฒนาขององค์กรปกครองส่วนท้องถิ่นในเขตจังหวัด 1. เสริมสร้างท้องถิ่นเมืองน่าอยู่

1. ยุทธศาสตร์ 3. ยุทธศาสตร์การพัฒนาด้านโครงสร้างพื้นฐาน

1.1 แผนงานการอุตสาหกรรมการโยธา

ที่	โครงการ	วัตถุประสงค์	เป้าหมาย (ผลผลิตของ โครงการ)	งบประมาณ					ตัวชี้วัด (KPI)	ผลที่คาดว่าจะได้รับ	หน่วยงาน รับผิดชอบ หลัก
				2566 (บาท)	2567 (บาท)	2568 (บาท)	2569 (บาท)	2570 (บาท)			
	โครงการก่อสร้างถนนลูกรังบ้าน บางทรายใหญ่ หมู่ที่ 1 สายที่นา นายเหียง ทองมหา	เพื่อให้ ประชาชนมีถนน ลูกรังเพื่อการ สัญจรและการ ขนส่งผลิตผล ทางการเกษตร ได้อย่าง สะดวกสบาย	ถนนลูกรัง ม. 1 ยาว 2,000 เมตร	-	-	800,000	-	-	ประชาชนผู้ใช้ เส้นทาง การ คมนาคมมีความพึง พอใจไม่น้อยกว่า ร้อยละ 80	ประชาชนมี ความพึง พอใจ	กองช่าง
รวม	1 โครงการ	-	-	-	-	800,000	-	-	-	-	-

## 2. บัญชีโครงการพัฒนาท้องถิ่น

**รายละเอียดโครงการพัฒนา  
แผนพัฒนาท้องถิ่น (พ.ศ. 2566 – 2570)  
สำหรับ โครงการที่เกินศักยภาพขององค์กรปกครองส่วนท้องถิ่นที่ใช้สำหรับการประสานแผนพัฒนาท้องถิ่น  
เทศบาลตำบลบางทรายใหญ่**

ก. ยุทธศาสตร์จังหวัดที่ 4. การพัฒนาเมืองและชุมชนน่าอยู่อย่างยั่งยืน

ข. ยุทธศาสตร์ขององค์กรปกครองส่วนท้องถิ่นในเขตจังหวัด ที่ 1 เสริมสร้างท้องถิ่นเมืองน่าอยู่ 3.เสริมสร้างการเกษตรให้มีประสิทธิภาพอย่างยั่งยืน

1. ยุทธศาสตร์ที่ 3. ยุทธศาสตร์การพัฒนาด้านโครงสร้างพื้นฐาน

1.1 แผนงานอุตสาหกรรมและการโยธา

ที่	โครงการ	วัตถุประสงค์	เป้าหมาย (ผลผลิตของ โครงการ)	งบประมาณ					ตัวชี้วัด (KPI)	ผลที่คาดว่าจะ ได้รับ	หน่วยงาน รับผิดชอบ หลัก
				2566 (บาท)	2567 (บาท)	2568 (บาท)	2569 (บาท)	2570 (บาท)			
1	โครงการก่อสร้างระบบระบายน้ำหลักและระบบป้องกันน้ำท่วมพื้นที่ชุมชนบางทรายใหญ่	เพื่อเป็นการวางระบบป้องกันน้ำท่วมพื้นที่ชุมชนบางทรายใหญ่	จำนวน 1 ระบบ	420,000,000	420,000,000	420,000,000	420,000,000	420,000,000	สามารถป้องกันน้ำท่วมพื้นที่ชุมชน	สามารถป้องกันน้ำท่วมพื้นที่ชุมชนบางทรายใหญ่	กรม ยธ.และผังเมือง
2	โครงการปรับปรุงภูมิทัศน์หนองหลวง บ้านบางทรายใหญ่ หมู่ที่ 1	เพื่อให้ประชาชนมีสถานที่เพื่อการออกกำลังกายและพักผ่อนหย่อนใจในชุมชน	สวนสาธารณะเนื้อที่ ไร่	20,000,000	20,000,000	20,000,000	20,000,000	20,000,000	ประชาชนมีสถานที่ออกกำลังกายเพิ่มขึ้น	ประชาชนมีสถานที่ออกกำลังกาย	อบจ.มท.
3	โครงการก่อสร้างลานกีฬา ที่สาธารณะโคกตากุ้ง บ้านบางทรายใหญ่ หมู่ที่ 1	เพื่อให้ประชาชนมีสถานที่เพื่อการออกกำลังกายและพักผ่อนหย่อนใจในชุมชน	สวนสาธารณะเนื้อที่ ไร่	20,000,000	20,000,000	20,000,000	20,000,000	20,000,000	ประชาชนมีสถานที่ออกกำลังกายเพิ่มขึ้น	ประชาชนมีสถานที่ออกกำลังกาย	อบจ.มท.
4	โครงการก่อสร้างเขื่อนป้องกันตลิ่ง บ้านบางทรายใหญ่ หมู่ที่ 1	เพื่อป้องกันการกัดเซาะตามแนวริมแม่น้ำโขง	พื้นที่ริมตลิ่งแม่น้ำโขงยาว 500 เมตร	100,000,000	100,000,000	100,000,000	100,000,000	100,000,000	ไม่เกิดการกัดเซาะตามแนวริมตลิ่งแม่น้ำโขง	ไม่เกิดการกัดเซาะตามแนวริมตลิ่งแม่น้ำโขง	กรม ยธ.และผังเมือง

ที่	โครงการ	วัตถุประสงค์	เป้าหมาย (ผลผลิตของ โครงการ)	งบประมาณ					ตัวชี้วัด (KPI)	ผลที่คาดว่าจะ ได้รับ	หน่วยงาน รับผิดชอบ หลัก
				2566 (บาท)	2567 (บาท)	2568 (บาท)	2569 (บาท)	2570 (บาท)			
5	โครงการก่อสร้างเขื่อนป้องกัน ตลิ่ง บ้านบางทรายใหญ่ หมู่ที่ 2	เพื่อป้องกันการกัดเซาะ ตามแนวริมแม่น้ำโขง	พื้นที่ริมตลิ่งแม่น้ำ โขงยาว 500 เมตร	100,000,000	100,000,000	100,000,000	100,000,000	100,000,000	ไม่เกิดการ กัดเซาะ ตามแนวริม ตลิ่งแม่น้ำ โขง	ไม่เกิดการกัด เซาะตามแนว ริมตลิ่งแม่น้ำโขง	กรม ยธ. และผัง เมือง
6	โครงการก่อสร้างเขื่อนป้องกัน ตลิ่ง บ้านสงบเปีย หมู่ที่ 9	เพื่อป้องกันการกัดเซาะ ตามแนวริมแม่น้ำโขง	พื้นที่ริมตลิ่งแม่น้ำ โขงยาว 500 เมตร	100,000,000	100,000,000	100,000,000	100,000,000	100,000,000	ไม่เกิดการ กัดเซาะ ตามแนวริม ตลิ่งแม่น้ำ โขง	ไม่เกิดการกัด เซาะตามแนว ริมตลิ่งแม่น้ำโขง	กรม ยธ. และผัง เมือง
7	โครงการจัดซื้อเครื่องออกกำลังกาย สนามเพื่อติดตั้ง ณ สวนสาธารณะหนองหลวง บ้าน บางทรายใหญ่ หมู่ที่ 1	เพื่อให้ประชาชนมีสถานที่ เพื่อการออกกำลังกายและ พักผ่อนหย่อนใจในชุมชน	เครื่องออกกำลังกาย สนาม จำนวน 2 ชุด	1,000,000	1,000,000	1,000,000	1,000,000	1,000,000	ประชาชน มีเครื่อง ออกกำลังกาย	ประชาชนมี เครื่องออก กำลังกาย	อบจ.มท.
8	โครงการจัดซื้อเครื่องออกกำลังกาย สนามเพื่อติดตั้ง ณ บริเวณ ใต้สะพานมิตรภาพ 2	เพื่อให้ประชาชนมีสถานที่ เพื่อการออกกำลังกายและ พักผ่อนหย่อนใจในชุมชน	เครื่องออกกำลังกาย สนาม จำนวน 2 ชุด	1,000,000	1,000,000	1,000,000	1,000,000	1,000,000	ประชาชน มีเครื่อง ออกกำลังกาย	ประชาชนมี เครื่องออก กำลังกาย	อบจ.มท.
9	โครงการก่อสร้างสถานีสูบน้ำด้วย ไฟฟ้าห้วยบางทราย บ้าน ดอนม่วย หมู่ที่ 4	เพื่อให้เกษตรกรมีแหล่งน้ำ เพื่อการเกษตรเพิ่มขึ้น	สถานีสูบน้ำด้วย ไฟฟ้าห้วยบาง ทราย บ้าน ดอนม่วย หมู่ที่ 4	50,000,000	50,000,000	50,000,000	50,000,000	50,000,000	เกษตรกรมี แหล่งน้ำ เพื่อ การเกษตร เพิ่มขึ้น	เกษตรกรมี แหล่งน้ำเพื่อ การเกษตร เพิ่มขึ้น	กรม ชป.

ที่	โครงการ	วัตถุประสงค์	เป้าหมาย (ผลผลิตของ โครงการ)	งบประมาณ					ตัวชี้วัด (KPI)	ผลที่คาดว่าจะได้รับ	หน่วยงาน รับผิดชอบ หลัก
				2566 (บาท)	2567 (บาท)	2568 (บาท)	2569 (บาท)	2570 (บาท)			
10	โครงการซ่อมแซมถนนลาดยางสายทางหนองหอย – คำฮี	เพื่อให้ประชาชนสามารถใช้เส้นทางการคมนาคมได้อย่างสะดวกสบาย	ถนนลาดยาง ยาว 5 กม.	5,000,000	5,000,000	5,000,000	5,000,000	5,000,000	ประชาชนสามารถใช้เส้นทางการคมนาคมอย่างสะดวกสบาย	ถนนลาดยางสามารถใช้การได้ดี	อบจ.มท.
11	โครงการก่อสร้างสถานีสูบน้ำด้วยไฟฟ้า พร้อมท่อส่งน้ำ ห้วยบางทราย บ้านหนองหอย หมู่ที่ 6	เพื่อให้เกษตรกรมีแหล่งน้ำเพื่อการเกษตรเพิ่มขึ้น	สถานีสูบน้ำด้วยไฟฟ้า ห้วยบางทราย บ้านหนองหอย หมู่ที่ 6	30,000,000	30,000,000	30,000,000	30,000,000	30,000,000	เกษตรกรมีแหล่งน้ำเพื่อการเกษตรเพิ่มขึ้น	เกษตรกรมีแหล่งน้ำเพื่อการเกษตรเพิ่มขึ้น	กรม ชป.
12	โครงการก่อสร้างถนนลูกรังพร้อมสะพานข้ามห้วยบางทราย (หนองหอย – หนองแอก)	เพื่อให้ประชาชนมีเส้นทางการคมนาคมเพิ่มมากขึ้น	ถนนลูกรัง ยาว 5 กม. สะพาน คสล. 1 แห่ง	10,000,000	10,000,000	10,000,000	10,000,000	10,000,000	ประชาชนมีเส้นทางการคมนาคมเพิ่มมากขึ้น	ประชาชนสามารถใช้เพื่อการคมนาคมอย่างสะดวก	อบจ.มท.
13	โครงการปรับปรุงภูมิทัศน์ก่อสร้างถนนทางเดิน รอบหนองน้ำสาธารณะ บ้านหนองหอย หมู่ที่ 11 พร้อมไฟฟ้าส่องสว่าง	เพื่อให้ประชาชนมีสถานที่เพื่อการออกกำลังกายและพักผ่อนหย่อนใจในชุมชน	ที่สาธารณะบ้านหนองหอย เนื้อที่ 23 ไร่	10,000,000	10,000,000	10,000,000	10,000,000	10,000,000	ประชาชนมีสถานที่ออกกำลังกายเพิ่มขึ้น	ประชาชนมีสถานที่ออกกำลังกาย	กรม ยธ. และผังเมือง/อบจ.มท.
14	โครงการซ่อมแซมถนนลาดยางคุ่มโปรงตะวันตก บ้านโนนสว่าง หมู่ที่ 10	เพื่อให้ประชาชนสามารถใช้เส้นทางการคมนาคมได้อย่างสะดวกสบาย	ถนนลาดยาง ยาว 5 กม.	5,000,000	5,000,000	5,000,000	5,000,000	5,000,000	ประชาชนสามารถใช้เส้นทางการคมนาคมอย่างสะดวกสบาย	ถนนลาดยางสามารถใช้การได้ดี	อบจ.มท.





ที่	แผนงาน	หมวด	ประเภท	เป้าหมาย (ผลผลิตของ ครุภัณฑ์)	งบประมาณ					หน่วยงาน รับผิดชอบ หลัก
					2566 (บาท)	2567 (บาท)	2568 (บาท)	2569 (บาท)	2570 (บาท)	
8	แผนงานบริหารงานทั่วไป	ครุภัณฑ์	ครุภัณฑ์สำนักงาน	ตู้เหล็กเอนกประสงค์ ทรง สูง 3 หลัง	5,500 (1 หลัง)	5,500 (1 หลัง)	5,500 (1 หลัง)	-	-	กองคลัง
9	แผนงานบริหารงานทั่วไป	ครุภัณฑ์	ครุภัณฑ์สำนักงาน	โต๊ะทำงาน พร้อมเก้าอี้ จำนวน 2 ชุด	10,000 (1 ชุด)	10,000 (1 ชุด)	-	-	-	กองคลัง
10	แผนงานการอุตสาหกรรมการโยธา	ครุภัณฑ์	ครุภัณฑ์สำรวจ	ไม้สตัดโฟลุมิเนียม ขนาด 5 เมตร แบบซีก จำนวน 1 อัน	3,000 (1 อัน)	-	-	-	-	กองช่าง
11	แผนงานการอุตสาหกรรมการโยธา	ครุภัณฑ์	ครุภัณฑ์คอมพิวเตอร์	เครื่องคอมพิวเตอร์ สำหรับงานประมวลผล แบบที่ 2 (จอแสดงผล ขนาดไม่น้อยกว่า 19 นิ้ว) จำนวน 3 เครื่อง	30,000 (1 เครื่อง)	30,000 (1 เครื่อง)	30,000 (1 เครื่อง)	-	-	กองช่าง
12	แผนงานการอุตสาหกรรมการโยธา	ครุภัณฑ์	ครุภัณฑ์คอมพิวเตอร์	เครื่องพิมพ์แบบฉีดหมึก (Inkjet Printer) สำหรับ กระดาษ A3 จำนวน 3 เครื่อง	6,300 (1 เครื่อง)	6,300 (1 เครื่อง)	6,300 (1 เครื่อง)	-	-	กองช่าง
13	แผนงานการอุตสาหกรรมการโยธา	ครุภัณฑ์	ครุภัณฑ์สำนักงาน	โต๊ะทำงาน พร้อมเก้าอี้ จำนวน 5 ชุด	30,000 (3 ชุด)	-	-	-	-	กองช่าง
14	แผนงานการอุตสาหกรรมการโยธา	ครุภัณฑ์	ครุภัณฑ์คอมพิวเตอร์	เครื่องพิมพ์ Multifunction เลเซอร์ หรือ LED ขาวดำ จำนวน 1 เครื่อง	10,000 (1 เครื่อง)	-	-	-	-	กองช่าง
รวม					395,200	164,000	63,800	10,000	10,000	

## ส่วนที่ 4 การติดตามและประเมินผล

### (1) การติดตามและประเมินผลแผนยุทธศาสตร์

ในการจัดทำแผนพัฒนาท้องถิ่นนั้น จะต้องมีการติดตามและประเมินผลแผนพัฒนา โดยจะต้องติดตามและประเมินยุทธศาสตร์ ตามระเบียบกระทรวงมหาดไทย ว่าด้วยการจัดทำแผนพัฒนาขององค์กรปกครองส่วนท้องถิ่น พ.ศ. 2548 หมวด 6 และระเบียบกระทรวงมหาดไทย ว่าด้วยการจัดทำแผนพัฒนาขององค์กรปกครองส่วนท้องถิ่น (ฉบับที่ 3) พ.ศ. 2561 ข้อ 12 (3) รายงานผลและเสนอความเห็น ซึ่งได้จากการติดตามและประเมินผลแผนพัฒนาท้องถิ่นต่อผู้บริหาร เพื่อให้ผู้บริหารท้องถิ่นเสนอต่อ สภาท้องถิ่น และคณะกรรมการพัฒนาท้องถิ่น พร้อมทั้งประกาศผลการติดตามและประเมินผลแผนพัฒนาท้องถิ่น ให้ประชาชนในท้องถิ่นทราบในที่เปิดเผยภายในสิบห้าวันนับแต่วันรายงานผลและเสนอความเห็นดังกล่าวและต้องปิดประกาศไว้เป็นระยะเวลาไม่น้อยกว่าสามสิบวันโดยอย่างน้อยปีละหนึ่งครั้ง ภายในเดือน ธันวาคมของทุกปี และข้อ 13 (5) ผู้บริหารท้องถิ่นเสนอผลการติดตามและประเมินผลต่อสภาท้องถิ่นและคณะกรรมการพัฒนาท้องถิ่น พร้อมทั้งประกาศผลการติดตามและประเมินผลแผนพัฒนาท้องถิ่น ให้ประชาชนในท้องถิ่นทราบในที่เปิดเผยภายในสิบห้าวันนับแต่วันที่ผู้บริหารท้องถิ่นเสนอผลการติดตาม และประเมินผลดังกล่าวและต้องปิดประกาศไว้เป็นระยะเวลาไม่น้อยกว่าสามสิบวันโดยอย่างน้อย ปีละหนึ่งครั้งภายในเดือนธันวาคมของทุกปีซึ่งในการติดตามและประเมินผลนั้น จะต้องดำเนินการตามแนวทางพิจารณาการติดตามและประเมินผลแผนพัฒนาท้องถิ่น

### (2) การติดตามและประเมินผลโครงการ

การติดตามและประเมินผลแผนพัฒนาตามโครงการที่ได้ดำเนินการในปีงบประมาณนั้นโครงการที่ได้ประเมินผลเป็นโครงการจากงบประมาณรายจ่ายประจำปี งบประมาณรายจ่ายเพิ่มเติม งบประมาณจากเงินสะสมและงบประมาณจากเงินอุดหนุน โดยจะต้องติดตามและประเมินผลโครงการ ตามระเบียบกระทรวงมหาดไทยว่าด้วยการจัดทำแผนพัฒนาขององค์กรปกครองส่วนท้องถิ่น พ.ศ. 2548 หมวด 6 และระเบียบกระทรวงมหาดไทย ว่าด้วยการจัดทำแผนพัฒนาขององค์กรปกครองส่วนท้องถิ่น (ฉบับที่ 3) พ.ศ. 2561 ข้อ 12 (3) รายงานผลและเสนอความเห็นซึ่งได้จากการติดตามและประเมินผลแผนพัฒนาท้องถิ่นต่อผู้บริหารเพื่อให้ผู้บริหารท้องถิ่นเสนอ ต่อสภาท้องถิ่น และคณะกรรมการพัฒนาท้องถิ่น พร้อมทั้งประกาศผลการติดตามและประเมินผลแผนพัฒนาท้องถิ่น ให้ประชาชนในท้องถิ่นทราบในที่เปิดเผยภายในสิบห้าวันนับแต่วันรายงานผลและเสนอความเห็นดังกล่าวและต้องปิดประกาศไว้เป็นระยะเวลาไม่น้อยกว่าสามสิบวันโดยอย่างน้อยปีละหนึ่งครั้ง ภายในเดือน ธันวาคมของทุกปี และข้อ 13 (5) ผู้บริหารท้องถิ่นเสนอผลการติดตามและประเมินผลต่อสภาท้องถิ่นและคณะกรรมการพัฒนาท้องถิ่น พร้อมทั้งประกาศผลการติดตามและประเมินผลแผนพัฒนาท้องถิ่น ให้ประชาชนในท้องถิ่นทราบในที่เปิดเผยภายในสิบห้าวันนับแต่วันที่ผู้บริหารท้องถิ่นเสนอผลการติดตาม และประเมินผลดังกล่าว และต้องปิดประกาศไว้เป็นระยะเวลาไม่น้อยกว่าสามสิบวันโดยอย่างน้อยปีละ หนึ่งครั้งภายในเดือนธันวาคมของทุกปี ซึ่งในการติดตามและประเมินผลนั้น จะต้องดำเนินการตามแนวทางพิจารณาการติดตามและประเมินผลแผนพัฒนาท้องถิ่น

**(3) สรุปผลการพัฒนาท้องถิ่น**

ตามที่เทศบาลตำบลบางทรายใหญ่ได้ดำเนินการจัดทำแผนพัฒนาท้องถิ่นขึ้นมาเพื่อใช้เป็นเครื่องมือ ในการพัฒนาพื้นที่และประชาชนในเขตเทศบาลตำบลบางทรายใหญ่ให้บรรลุตามเป้าหมายที่วางไว้ โดยให้เกิดประสิทธิภาพประสิทธิผลสูงสุดในการแก้ไขปัญหาให้กับประชาชน การจัดทำแผนพัฒนาท้องถิ่นนั้นจะต้องมีการติดตามและประเมินแผนพัฒนาท้องถิ่นโดยใช้เครื่องมือในการติดตามและประเมินผลใน มีดังนี้

1. แนวทางการพิจารณาการติดตามและประเมินผลยุทธศาสตร์เพื่อความสอดคล้องแผนพัฒนาท้องถิ่น
2. แนวทางการพิจารณาการติดตามและประเมินผลโครงการเพื่อความสอดคล้องแผนพัฒนาท้องถิ่น
3. แนวทางการพิจารณาการติดตามและประเมินผลยุทธศาสตร์เพื่อความสอดคล้องแผนพัฒนาท้องถิ่นขององค์กรปกครองส่วนท้องถิ่น
4. แนวทางเบื้องต้นในการให้คะแนนแนวทางการพิจารณาการติดตามและประเมินผลยุทธศาสตร์เพื่อความสอดคล้องแผนพัฒนาท้องถิ่นขององค์กรปกครองส่วนท้องถิ่น
5. แนวทางการพิจารณาการติดตามและประเมินผลโครงการเพื่อความสอดคล้องแผนพัฒนาท้องถิ่นขององค์กรปกครองส่วนท้องถิ่น
6. แนวทางเบื้องต้นในการให้คะแนนแนวทางการพิจารณาการติดตามและประเมินผลโครงการเพื่อความสอดคล้องแผนพัฒนาท้องถิ่นขององค์กรปกครองส่วนท้องถิ่น
7. การวัดผลในเชิงปริมาณและเชิงคุณภาพโดยใช้รูปแบบเชิงพรรณนาซึ่งสามารถแสดงได้ทั้งการอธิบายเชิงสถิติ รูปภาพ กราฟ ข้อมูลต่าง ๆ จาก
  - 1) ใช้แบบสำหรับการติดตามและประเมินผลเชิงปริมาณและคุณภาพ
  - 2) เชิงปริมาณ (Quantity) เชิงคุณภาพ (Quality) ผลที่ได้รับจริง ๆ คืออะไรค่าใช้จ่าย (Cost) เวลา (Time) เป็นไปตามที่กำหนดไว้หรือไม่
  - 3) ประชาชนได้ประโยชน์อย่างไรหรือราชการได้ประโยชน์อย่างไร
  - 4) วัดผลนั้นได้จริงหรือไม่ หรือวัดได้เท่าไร (Key Performance Indicators : KPIs)
  - 5) ผลกระทบ (Impact)

**(4) ข้อเสนอแนะในการจัดทำแผนพัฒนาท้องถิ่นในอนาคต**

**1. ผลกระทบนำไปสู่นาคต (เช่น จะทำ สนับสนุน ส่งเสริม ป้องกัน อย่างไร เป็นต้น)**

การพัฒนาเพื่อความเจริญเติบโตและอยู่รอดได้จะต้องมีการปรับตัวให้เข้ากับการเปลี่ยนแปลงของสภาพแวดล้อมภายนอก 4 ประการประกอบด้วย

- 1) สิ่งแวดล้อมด้านการเมือง
- 2) สิ่งแวดล้อมด้านเศรษฐกิจ
- 3) สิ่งแวดล้อมด้านสังคม
- 4) สิ่งแวดล้อมด้านวิทยาการใหม่

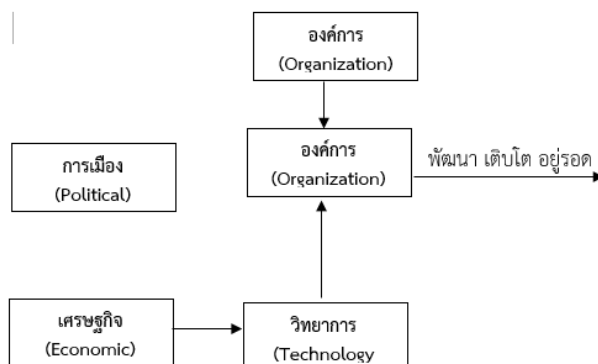

จากแผนภาพ เทศบาลตำบลบางทรายใหญ่มีฐานะเป็นองค์กรภาครัฐองค์กรหนึ่ง จึงมีความจำเป็นต้องมีความสามารถในการปรับตัวให้เข้ากับการเปลี่ยนแปลงของสิ่งแวดล้อมต่างๆ 4 ประการดังที่กล่าวมาแล้วเพื่อให้องค์กรมีการพัฒนาเติบโตและอยู่รอดต่อไป วิสัยทัศน์ในการปฏิบัติงานในองค์กรปกครองส่วนท้องถิ่นต้องวิเคราะห์ตามสิ่งแวดล้อมภายนอกที่จะเปลี่ยนแปลงได้ทั้ง 4 ประการ ดังนี้

### 1) การปรับตัวให้เข้ากับสิ่งแวดล้อมด้านการเมืองที่เปลี่ยนแปลง

หากกล่าวถึงการเมืองการปกครองในปัจจุบัน อาจแบ่งการเมืองออกได้เป็น 2 ระดับได้แก่ การเมืองระดับชาติ และการเมืองระดับท้องถิ่น การเมืองระดับชาติ ได้แก่ การเมืองระดับรัฐบาลสมาชิกสภาผู้แทนราษฎร และสมาชิกวุฒิสภา การเมืองระดับท้องถิ่น ได้แก่ การเมืองระดับองค์การบริหารส่วนจังหวัด เทศบาล องค์การบริหารส่วนตำบลที่มีการเลือกตั้งสมาชิกสภาฯ จนถึงระดับหมู่บ้านที่จะต้องมีการเลือกตั้งผู้ใหญ่บ้านโดยราษฎรในหมู่บ้านนั้นในปัจจุบันหากกล่าวถึงการเมืองการปกครองในปัจจุบันมีผลงานการวิจัยต่างๆที่เกี่ยวข้องการเมืองในระดับชาติยังมีอิทธิพลต่อการเมืองระดับท้องถิ่นเช่นการหาเสียงต้องอาศัยภาพลักษณ์ของพรรคการเมืองที่มีชื่อเสียงระดับชาติมาใช้ในการหาเสียง และการใช้จ่ายเงินเป็นการให้เงินอุดหนุนจากส่วนกลางโดยอุดหนุนมายังองค์กรปกครองส่วนท้องถิ่นให้กับท้องถิ่นที่เป็นพรรคพวกเดียวกัน

ในอนาคต อำนาจและหน้าที่และบทบาทของนักการเมืองท้องถิ่นและข้าราชการท้องถิ่นจะเป็นอย่างไรส่วนหนึ่งจะขึ้นกับสิ่งแวดล้อมด้านการเมืองเนื่องจากการเมืองระดับชาติได้กำหนดนโยบายต่างๆของรัฐออกมาโดยให้องค์กรปกครองส่วนท้องถิ่นดำเนินการตามนโยบายที่กำหนดมา แบ่งได้เป็น 2 กรณี การรวมอำนาจการปกครอง หรือการกระจายอำนาจการปกครอง ผู้ที่ปฏิบัติงานในองค์กรปกครองส่วนท้องถิ่นจึงมีความจำเป็นที่จะต้องทราบความเคลื่อนไหวของนโยบายรัฐบาลตลอดเวลาเพื่อให้การบริการจัดการให้เข้ากับสภาพการณ์ที่มีการเปลี่ยนแปลงอยู่ตลอดเวลา

ในส่วนของปัจจัยการเมืองระดับท้องถิ่นด้วยกันเองนั้นทุกฝ่ายที่เกี่ยวข้องจะต้องเข้าใจบทบาทหน้าที่ของตนเอง ซึ่งการกำหนดนโยบายควรเป็นหน้าที่ของฝ่ายการเมืองท้องถิ่น ทุกฝ่ายควรต้องรู้ความเคลื่อนไหวและการเปลี่ยนแปลงทางการเมืองท้องถิ่นในทุกระดับทั้งระดับ อบจ. เทศบาล อบต.และระดับหมู่บ้าน เพราะการเมืองระดับท้องถิ่นนั้นมีความเชื่อมโยงสัมพันธ์กันซึ่งมีผลกระทบต่อองค์กรปกครองส่วนท้องถิ่นทั้งทางตรงและทางอ้อมข้าราชการท้องถิ่นจึงมีความจำเป็นต้องปรับการบริหารงานให้เข้ากับระเบียบกฎหมายของรัฐ ซึ่งบางครั้งระเบียบกฎหมายอาจไม่เหมาะสมกับสภาพปัญหาที่เกิดขึ้นกับความต้องการของคนในท้องถิ่นอาจทำให้เกิดความขัดแย้งกันระหว่างองค์กรปกครองส่วนท้องถิ่นกับประชาชนในท้องถิ่น ซึ่งเป็นหน้าที่ของข้าราชการส่วนท้องถิ่นที่จะต้องปรับปรุงประยุกต์ใช้กฎหมายให้เหมาะสมกับสภาพการเมืองการปกครองของท้องถิ่น

### 2) การปรับตัวให้เข้ากับเศรษฐกิจที่เปลี่ยนแปลง

เมื่อสภาพเศรษฐกิจโดยรวมของประเทศไม่ดี ทำให้ประชาชนมีรายได้น้อยค่าใช้จ่ายมากเป็นสาเหตุที่ทำให้เกิดปัญหาอื่นๆตามมาซึ่งมีผลกระทบต่อองค์กรปกครองส่วนท้องถิ่น ไม่ว่าจะเป็นปัญหาเสพติด ปัญหาโสเภณีเด็กปัญหาการลักทรัพย์ในที่อยู่อาศัย ปัญหาความรุนแรงในครอบครัว ปัญหาอาชญากรรม ปัญหาเกิดจากการร้องเรียนจากประชาชนเรียกร้องขอความช่วยเหลือจากการขาดแคลนอุปกรณ์วัสดุที่จำเป็นในชีวิต

ประจำวัน เช่น การขอผ้าห่มกันหนาวเสื้อกันหนาวการซ่อม ขอน้ำเพื่อการอุปโภคบริโภค และของแจกฟรีอื่นๆจากองค์กรปกครองส่วนท้องถิ่น เป็นต้น ซึ่งในความเป็นจริงไม่สามารถดำเนินการได้ซึ่งขัดกับระเบียบการเบิกจ่ายของสำนักงานตรวจเงินแผ่นดินทำให้องค์กรปกครองส่วนท้องถิ่นไม่สามารถดำเนินการช่วยเหลือประชาชนได้ซึ่งผิดต่อระเบียบกฎหมายอีกอย่างปัญหาที่เกิดกับประชาชนคือการขอความช่วยเหลือจากรัฐบาลโดยเป็นการหาเสียงของการเมืองระดับชาติต่อเนื่องกันมาตลอด เช่น โครงการจ่ายเงินทดแทนน้ำท่วม นาแล้ง การรับประกันราคาข้าว สวนยางพาราราคาตกต่ำ อ้อยมันสำปะหลัง และพืชผลสินค้าทางการเกษตรอื่นๆ ซึ่งเป็นปัญหาอย่างมากในปัจจุบันเนื่องจากประชาชนเคยพึ่งพาหน่วยงานภาครัฐจนเกิดความเคยชินเป็นการส่งเสริมลักษณะนิสัยทำให้มีอะไรก็มีแต่รอรัฐบาลช่วยเหลือจึงทำให้ครอบครัวไม่มีรายได้เพียงพอในการใช้จ่ายจึงทำให้เกิดปัญหาความยากจนอีกอย่างปัญหาที่เกิดกับประชาชนคือการขอความช่วยเหลือจากรัฐบาลโดยเป็นการหาเสียงของการเมืองระดับชาติต่อเนื่องกันมาตลอด เช่น โครงการจ่ายเงินทดแทนน้ำท่วม นาแล้ง การรับประกันราคาข้าว สวนยางพาราราคาตกต่ำ อ้อยมันสำปะหลัง และพืชผลสินค้าทางการเกษตรอื่นๆ ซึ่งเป็นปัญหาอย่างมากในปัจจุบันเนื่องจากประชาชนเคยพึ่งพาหน่วยงานภาครัฐจนเกิดความเคยชินเป็นการส่งเสริมลักษณะนิสัยทำให้มีอะไรก็มีแต่รอรัฐบาลช่วยเหลือจึงทำให้ครอบครัวไม่มีรายได้เพียงพอในการใช้จ่ายจึงทำให้เกิดปัญหาความยากจน ดังนั้น การสร้างและส่งเสริมให้ประชาชนมีความคิดที่พึ่งพาตัวเองเป็นหลัก และนำปรัชญาเศรษฐกิจพอเพียงเป็นสิ่งที่สำคัญที่นักบริหารองค์กรปกครองส่วนท้องถิ่นควรให้ความสำคัญในการส่งเสริมพัฒนาให้กับประชาชนมีอาชีพโดยไม่ต้องพึ่งพาหน่วยงานรัฐบาลเป็นหลัก

### 3) การปรับตัวเข้ากับสังคมที่เปลี่ยนแปลง

ชุมชนแต่ละชุมชนมีสภาพสังคมและวัฒนธรรมที่ต่างต่างกัน ดังนั้น การปฏิบัติงานในแต่ละพื้นที่ก็ต้องเผชิญกับปัญหาสภาพสังคมและวัฒนธรรมที่ต่างต่างกัน เนื่องจากในแต่ละพื้นที่ที่มีความเป็นอยู่ที่แตกต่างกันจึงทำให้บางพื้นที่มีประชาชนไม่ให้ความร่วมมือกับองค์กรปกครองส่วนท้องถิ่นในการพัฒนาเนื่องจากยังเชื่อและยึดติดกับความเชื่อเดิมที่เคยเป็นอยู่

สภาพสังคมไทยส่วนใหญ่เป็นสังคมแบบอุปถัมภ์ ซึ่งผู้บริหารท้องถิ่นอาจมีแนวโน้มที่จะตัดสินใจกำหนดนโยบายไปตอบสนองต่อกลุ่มญาติพี่น้องของตน ส่วนกลุ่มอื่นที่แพ้การเลือกตั้งเมื่อไม่ได้การตอบสนองก็หาทางโจมตีอีกฝ่ายที่ได้รับเลือกตั้งก่อให้เกิดความขัดแย้งที่รุนแรงขึ้นในสังคมมากกว่าอดีต ดังนั้นบุคลากรที่ปฏิบัติงานในองค์กรปกครองส่วนท้องถิ่นจึงต้องเตรียมรับและเข้าใจผลกระทบที่มาจากสาเหตุการกระจายอำนาจสู่ท้องถิ่นที่ส่งผลโดยตรงต่อความสามัคคีในสังคมท้องถิ่นยุคปัจจุบันต้องมีความสามารถบริหารงานบนความขัดแย้งในสังคมเพราะคนที่อยู่ในแต่ละสังคมจะมีความชอบที่ไม่เหมือนกัน ถ้าชอบก็จะเห็นด้วย ถ้าไม่ชอบก็จะแสดงไม่เห็นด้วยมีทั้งต่อต้านและไม่ต่อต้านซึ่งสังคมไทยเป็นสังคมประชาธิปไตยซึ่งเป็นสังคมที่ทุกคนสามารถแสดงความคิดเห็นได้อย่างเสรีจึงทำให้มีความขัดแย้งขึ้นในสังคมบ่อยมากส่วนใหญ่อะไรจะเกิดจากการอยากมีสิทธิเสรีภาพของคนในสังคมมากเกินไป

### 4) การปรับตัวเข้าวิทายการใหม่ที่เปลี่ยนแปลง

ในปัจจุบันกรมส่งเสริมการปกครองส่วนท้องถิ่นมีนโยบายส่งเสริมการพัฒนาบุคลากรโดยการฝึกอบรมอยู่เป็นประจำ การฝึกอบรมในการพัฒนาด้านงานปฏิบัติงาน เช่นการฝึกอบรมปฏิบัติงานผ่านระบบคอมพิวเตอร์การใช้โปรแกรมคอมพิวเตอร์ต่างๆ มีเว็บไซต์ในการปฏิบัติงานของ อปท.ที่ปรับปรุงให้ทันสมัยตลอดเวลา มีการเผยแพร่ข้อมูลข่าวสารของทางราชการผ่านระบบสารบรรณอิเล็กทรอนิกส์ พนักงานที่ปฏิบัติงานใน อปท.จึงต้องเข้าอ่านหนังสือสั่งของกรมส่งเสริมฯทุกวันทางอินเทอร์เน็ตเป็นประจำ ก็จะนำมาซึ่งการบริหารงานที่มีประสิทธิภาพเป็นไปตามระเบียบ กฎหมายที่มีการเปลี่ยนแปลงอยู่ตลอดเวลา

## 2) ข้อสังเกต ข้อเสนอแนะ ผลจากการพัฒนา

1. การพัฒนาและแก้ไขปัญหาท้องถิ่นในแต่ละปี ทำให้เกิดประสิทธิภาพและประสิทธิผล
  2. ช่วยให้เทศบาลสามารถพิจารณาคัดเลือกโครงการที่เหมาะสมหรือโครงการ ที่จำเป็นต้องทำเป็นกรณีเร่งด่วนเพื่อแก้ไขและบรรเทาความทุกข์ร้อนของประชาชน
  3. เป็นมาตรฐานที่แสดงถึงความเกี่ยวเนื่องกันระหว่างยุทธศาสตร์การพัฒนาและ งบประมาณรายจ่ายประจำปี
  4. เป็นการส่งเสริมการมีส่วนร่วมของประชาชนในการบริหารจัดการท้องถิ่น ให้มีความโปร่งใส สามารถตรวจสอบการดำเนินงานได้เทศบาลตำบลบางทรายใหญ่ ได้ดำเนินการตามขั้นตอนต่างๆ ในการจัดทำแผนพัฒนาท้องถิ่น (พ.ศ. 2566 – 2570) ตามลำดับขั้นตอน โดยให้ประชาชน มีส่วนร่วมในการประชุมประชาคมเพื่อรับฟังความคิดเห็น ของประชาชน และนำข้อมูลที่ได้รับมากำหนดแนวทางการดำเนินงานเพื่อพัฒนาท้องถิ่นให้เกิดประโยชน์สูงสุดแก่ประชาชน
-